EL DIARIO PALENTINO

EL DIA DE PALENCIA

N.º REFUNDIDO 6.275

Fundado en 1882 y 1890

TELEFONOS
1353 REDACCIÓN
1526 IMPRENTA
2006 ADMINISTRECIÓN

Depósito Legal P—2—1958

DIRECCIONES
DIRECCIÓN Y TALLERES: MAYOR, 99
APARTADO DE CORREOS, 17

VIERNES 23 JUNIO 1961

EDICION SIETE TARDE

1'50 pts.

El ministro de Agricultura visita la zona de colonización "LLANOS DE ALBACETE"

5.500 hectáreas de secano serán transformadas inmediatamente en regadío

Albacete, 22.—(Del enviado especial, Casimiro Elías).

La primera visita del ministro de Agricultura, don Cirilo Cánovas a la recién declarada zona de colonización de interés nacional de «Llanos de Albacete», ha sido efectuada hoy muy detenidamente. Le ha acompañado el director general de Colonización, don Alejandro de Torrejón. La zona comprende 5.500 hectáreas de secano, que serán inmediatamente transformadas en regadío.

Esta nueva zona de colonización tiene especial interés por hallarse en una provincia en la que apenas existe el cultivo de regadío, por hallarse a diez kilómetros de una capital como Albacete, que es cruce de los caminos de Andalucía y Castilla y de Levante y Cataluña, por significar un notable aumento de la producción de carne y leche, ya que en ella podrán vivir por lo menos unas mil cabezas de ganado vacuno de calidad, y porque contribuirá a resolver el problema económico social con el asentamiento de unas 150 familias de trabajadores del campo en el nuevo poblado que se construirá por el Instituto Nacional de Colonización en la misma. La riqueza que se crea supone: una hectárea que en secano valía de 9.000 a 10.000 pesetas, pasa, transformada, a valer 70.000; rentaba la hectárea hasta ahora unas 3.000 ptas.; rentará de ahora en adelante unas 25.000 a 30.000.

Para el señor Cánovas, profesionalmente, ha sido una satisfacción recorrerla, pues, como ingeniero, había hecho los estudios del terreno y previsto la feliz captación de las aguas realizada ya.

Visitó también el ministro otras perforaciones de investigación, que se efectúan con éxito en otros parajes, como por ejemplo, en el de «Serricoca», donde servicios de perforación del Instituto de Colonización han comenzado hoy el aforo de dos pozos de los que las bombas, que han empezado a funcionar a su presencia, han arrojado agua en cantidad de unos cien litros por segundo. Es propósito del Instituto intensificar las perforaciones de investigación y, en su día, ampliar las zonas de colonización de la provincia.

En El Hondo de la Morena, a kilómetro y medio de la capital, el ministro se detuvo en el pozo abierto por el Instituto de Colonización, en el que se encontró agua de excelente calidad, no sólo para el abastecimiento actual de la ciudad de Albacete (70.000 habitantes), sino para la que se calcula pueda tener en el año 2000 (200.000 habitantes). Con la colaboración del Ayuntamiento se han hecho ya seis pozos con los que se logran 106 litros de agua por segundo, y por un corto canal se elevará al depósito distribuidor de la

(Continúa en última plana)

Almuerzo franco-alemán en El Elíseo

París.—En la visita oficial a Francia del presidente Heinrich Luebke, no podía faltar una comida en el Elíseo. Al término del banquete oficial, se hizo esta fotografía, en la que aparecen los dos matrimonios

Colaboradores de DIARIO-DIA

Evocación de Encarnación López

Por Miguel Pérez Ferrero

En el mes de septiembre de 1945 moría en Nueva York una de las más admirables artistas que España ha tenido: Encarnación Lopez, «La Argentinita». Había interpretado, dándoles vida y extraordinaria belleza plástica, las obras de nuestros grandes compositores, y las más exquisitas joyas de nuestro folklore, y unas y otras las había paseado triunfalmente por el mundo. Ahora los restos de la inolvidable artista han recibido morada definitiva en el panteón que, en Madrid, han erigido, con su amor, su hermana Pilar que heredó su maestría en la danza, y su cuñado Tomás Ríos. El panteón se debe a un arquitecto ilustre, Secundino Suazo y a un también ilustre escultor, José Planes.

Esta simple y conmovedora noticia nos trae la evocación de Encarnación López, y aviva en nosotros numerosos recuerdos de los años que la tratamos y seguimos muchas de sus actuaciones no solo aquí en España, sino fuera de nuestro país.

Estuvimos a su lado cuando montó su compañía de «ballets» y debutó en el Teatro Falla de Cádiz, con «El amor brujo», para hacer, después, una gira dentro y más allá de nuestras fronteras, acompañada, como primeras figuras de las que ella era la suprema, por su hermana Pilar y por Rafael Ortega, y por un cuadro admirable en el que formaban la Fernanda, la Macarrona, el Gloria, etc.

Pero quizá nuestro trato más asiduo con ella fué más tarde, en París, donde vivió los años que antecedieron a su marcha a Norteamérica, donde el éxito clamoroso, primero, y luego la muerte, la aguardaban.

En París, Encarnación López, «La Argentinia», Encarna para sus amigos más fieles, vivió días alegres y, también días nostálgicos; nostálgicos de su España que tan pegada llevaba al corazón, como de otras cosas igualmente profundas y ya para ella imposibles. La alegría de sus días risueños se la daba ese sentir de que tenían algo de un nuevo comienzo de vida, de una vida de la que, sin sospecharlo, le quedaba ya tan poco. Y eran alegres, insistimos, porque siendo ella una actriz ya consagrada, una gran artista internacional, se le aparecían con el tinte de una nueva aventura.

Se instaló «La Argentinita» en París, al comienzo de la etapa que referimos, en el «Hotel Palais d'Orsay» en el edificio de la misma estación de ese nombre, cuyo restaurante ponderaba tanto, un buen conocedor, aquel prócer del arte que era el marques de la Vega Inclán, auténtico padre del turismo en España, y que vivía siempre en el Maurice, desde los tiempos en que la habitación del celebérrimo hotel, que alojó a tantas testas coronadas, costaba, al día, un luís de oro de cinco francos, esa monedita que todavía recibimos nosotros cuando niños de manos de algún visitante cumplido de casa y que nos deslumbraba con su aureo brillo.

Pero «La Argentinita» quería tener más intimidad, y se trasladó, no al mucho, con su inseparable doncella Teresa, a la Avenida de Termes, a un piso que, claro está, le daba una acogedora y cálida impresión de hogar. Desde él, con mucha frecuencia, salía para Holanda, Bélgica, Inglaterra, las estaciones termales francesas, en cuyos casinos actuaba. Y desde allí también salió para entusiasmar, en la sala Pleyel, al difícil público y a la exigente crítica de París. Ya no iba al frente de su compañía. Se presentaba sola, o acompañada de su hermana Pilar que había ido a reunirse con ella. Y nunca como entonces pudo apreciar Encarnación López que París la admiraba, y como resonaba su nombre y su prestigio crecía.

Y esos éxitos constantes eran, sin duda, buenos mitigadores de sus nostalgias.

Se hallaba entonces «La Argentinita» en la plena madurez de su belleza, de su impar encanto personal, alimentado de gracia, ingenio y simpatía. Mientras forjaba una futura etapa, que habría de ser tan corta, ¡ay!, le gustaba recordar, y se puso a escribir sus memorias, libro lleno de interés, rico y jugoso de anécdotas, cuya lectura, pues lo iba leyendo en pequeñas reuniones de amigos, resultaba una delicia. Ese libro se titulaba «El baile en mi tiempo». ¿Qué se hizo del original? ¿No se decidió entregarle al editor? ¿Se perdió cuando su muerte, sin ser hallado por los suyos?

En su pisito de la Avenida de Termes ensayaba todos los días «La Argentinita», acompañada de su pianista, sus canciones y algunos de sus bailes, y las horas que no dedicaba a su trabajo le gustaba frecuentar el mundo de los españoles, un nutrido e importante mundo entonces, que se hallaba en París. «Azorín», Baroja, Ortega, Pérez de Ayala, Marañón, Hernando... eran para ella muy gratas amistades. En una ocasión a «La Argentinita» y a don Pío Baroja les dieron conjuntamente un almuerzo en un minúsculo restaurante que se hallaba en la calle de l'Etoile, que se llamaba «La Tasca» y del que era dueño un vascongado, Echegaray. Este se mostraba muy orgulloso de aquella comida en su casa. Dijo que ya había ido a ver bailar a la gran artista, y que había aplaudido; dijo que ya sabía también que Baroja era un ilustre paisano suyo. Y cuando acabado el almuerzo, salían los comensales, preguntó a uno de ellos refiriéndose al autor de «Zalacain el aventurero»:

—¿Y ahora qué hace «el viejo»?

—Escribiendo siempre, —le respondió.

El buen Echegaray comentó imprimiendo a sus palabras un acento de ternura que se desprendía de su áspera voz:

—¡Pobre hombre!

Poco antes de estallar la guerra mundial «La Argentinita» abandonó Francia con un contrato para Estados Unidos. A la actuación privada que dió para su empresario antes de la partida invitó a algunos de los españoles, que eran sus amigos y que se hallaban en París. Fué la última actuación en que la admiramos, y se ha quedado para siempre fija en nuestro recuerdo.

Exclusiva para EL DIARIO PALENTINO-EL DIA DE PALENCIA
(Prohibida la reproducción)

El problema de la agitación comunista en Hispanoamérica es mayor que hace un año

Ha declarado Stevenson, en Wáshington

Wáshington, 23. — El jefe delegado de los Estados Unidos en la ONU, Stevenson, ha regresado de su jira por Hispanoamérica. Declaró que se ha dado cuenta de que el problema de la agitación comunista en algunos países, es ahora mucho mayor que cuando los visitó hace un año.

Stevenson se entrevistará hoy con el presidente Kennedy y con el secretario de Estado, Rusk.

Señaló que fué bien acogido en todos los países que visitó y que considera que su viaje ha constituído un éxito.—Efe.

BOLIVIA PIDE LA RETIRADA DEL ENCARGADO DE NEGOCIOS CUBANO

La Paz (Bolivia), 23. — Bolivia ha pedido la retirada del Encargado de Negocios cubano en La Paz, indicando que el enviado de Fidel Castro se hallaba complicado directamente en un complot comunista frustrado para derrocar al Gobierno del presidente Víctor Paz Estensoro, a principios del mes en curso.

En un telegrama enviado al Ministerio cubano de Asuntos Exteriores, Bolivia exige la retirada de Mario García Triana, acusado de fomentar agitación comunista y otras actividades y de haber facilitado dinero y medios de propaganda.—Efe.

Torre de cristal más alta que la Torre Eiffel

Londres. — Una convención para el desarrollo del cristal reunida en Londres, ha presentado este proyecto de torre de cemento y cristal, mas alta que la torre Eiffel de París. En su punto más ancho tendrá 100 metros de diámetro. Se destinará a la exposición permanente de los productos británicos, con la ventaja de ocupar un tercio del terreno que se necesitaría para otro tipo de construcción. En la foto, lord Morrison de Lambeth observa el proyecto, que se presupuesta en 1.700 millones de pesetas.—(Foto Europa Press)

El esfuerzo supremo

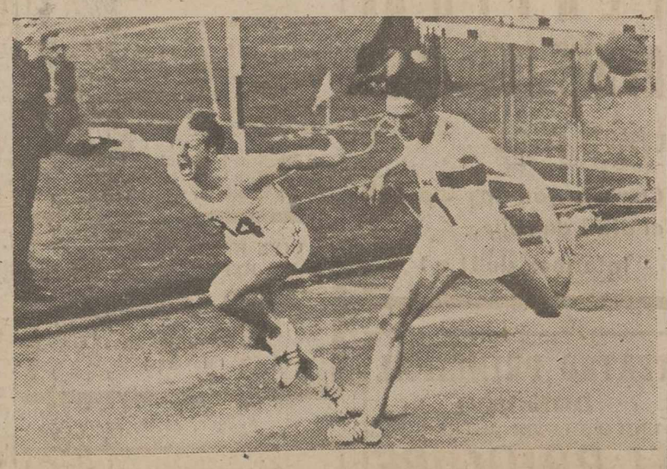

Londres.—El corredor inglés David Jones, está decidido a batir la marca olímpica de los 200 metros que ostenta el italiano Livio Berruti. En la foto, aparece en el momento de vencer a Peter Radford, en la carrera de las cien yardas que se acaba de celebrar en el Estadio de Aldersey

Nuevos tipos de interés de la Banca privada española

Madrid, 22.—En la Dirección General de Banca, Bolsa e Inversiones, se ha facilitado a primera hora de la noche a los informadores, la relación de los nuevos tipos de interés y comisiones máximas fijados con carácter voluntario por la Banca privada española y que regirán a partir del 1 de julio de 1961.

1.—Créditos con garantía personal.

a) Créditos personales con póliza. Interés del 6 y un cuarto anual.

Comisión del 1 por 1.000 sobre el límite concedido en concepto de comisión de apertura y del 1'5 por 1.000, sobre el mayor saldo deudor registrado en cada trimestre, dentro del límite autorizado.

b) Créditos formalizados en letras (descuentos financieros).

Interés del 5 y 3 cuartos por 100 anual.

c) Créditos formalizados en letra con interés compensable o anticipos respaldados por letras financieras.

Interés, seis diez por 100 anual.

Comisión, 1 por 1.000 trimestral sobre el importe del crédito.

Las letras deberán tener vencimiento en firme de fecha concreta, dentro de un plazo de 90 días.

b) Descubiertos en cuenta.

Interés, 7 por 100 anual.

Comisión, un cuarto por 100 trimestral sobre el importe del mayor descubierto.

II.—Operaciones de descuento comercial.

a) Descuentos comerciales.

Interés del 5 y un cuarto por 100 anual.

b) Anticipos con garantía de letras u otros efectos al cobro.

Interés, 5'5 por 100 anual.

Comisión, 1 por 1.000 trimestral sobre el importe del anticipo.

III.—Créditos con garantía de mercancías.

Interés 5 y tres cuartos por 100 anual.

Comisión, 1 por 1.000 sobre el límite establecido.

IV.—Créditos con garantía de valores industriales.

Interés del 5'5 por 100 anual.

Comisión, 1 por 1.000 sobre el límite establecido.

V.—Créditos con garantía de valores del Estado.

Interés y comisión: los tipos que tenga fijados el Banco de España para esta clase de operaciones.—Cifra.

Tshombe, en libertad

Ha llegado a un acuerdo con el general Mobutu para formar un frente común contra el comunismo

Leopoldville, 22. — El presidente de Katanga, Moise Tsnombe, ha dicho en una conferencia de prensa celebrada en la residencia del primer ministro congolés, Ileo, que se encuentra en libertad desde mediodía de hoy y que está de acuerdo en trabajar conjuntamente con sus hermanos del antiguo Congo Belga para convertir este territorio «en un gran país». Interrogado si tendría que regresar al campamento donde se encontraba detenido, el comandante en jefe del Ejército congolés, general Mobutu, que se encontraba sentado junto a él, se apresuró a decir: «Eso se ha terminado».

Tshombe dijo también entre otras cosas que había sido detenido como consecuencia de «influencias externas» y tuvo palabras de elogio para el general Mobutu, a quien calificó de «todo un hombre».

Agregó que le gustaría regresar a Elisabethville tan pronto como sea posible, pero que permanecerá en Leopoldville si ésto es considerado útil por las autoridades del Gobierno central.

Preguntado si los veinte diputados leales a él vendrían el domingo para asistir a la apertura del Parlamento, dijo que es materialmente imposible reunirlos para ese día, pero confirmó ante los periodistas las anteriores noticias en el sentido de que Tshombe solamente sería puesto en libertad si los diputados de Katanga prometían asistir a las sesiones del Parlamento Central.

El presidente katangueño ha dicho también que muchos políticos congoleses se habían convertido en demagogos, aunque se creyeran grandes estadistas. Repitió varias veces que Katanga ha deseado siempre cooperar con sus hermanos del antiguo Congo Belga y agregó que Katanga es un país industrial y que sería absurdo levantar barreras aduaneras entre este país y las otras provincias congolesas.

Tshombe llegó a la residencia del primer ministro acompañado por su ministro de Asuntos Exteriores, Evariste Kimba, que también se encontraba detenido, en el coche del general Mobutu, acompañados por un jefe policía. En la conferencia de prensa estuvieron también presentes el primer ministro y otros miembros del Gobierno central congoleño.

En otro momento de su conferencia de prensa, Tshombe dijo que había llegado a un acuerdo con el general Mobutu, para formar un frente común contra el comunismo. Agregó que existía un completo acuerdo militar para reorganizar todas las fuerzas armadas congolesas incluídas las katangueñas, sin la ayuda de las Naciones Unidas. «No son necesarias las Naciones Unidas —dijo— desde el momento en que disponemos, en el general Mobutu, de un hombre en el cual puede confiarse completamente». El general Mobutu marchará a Elisabethville, después de las fiestas conmemorativas de la Independencia, el 30 de junio.

El general Mobutu dijo a los periodistas que es posible que el presidente Tshombe regrese mañana mismo a Elisabethville y que se espera que el propio Tshombe y una delegación katangueña asistan a las ceremonias del aniversario de la independencia en Leopoldville.

En un momento de la conferencia de Prensa, Tshombe calificó de «estupidez» el acuerdo alcanzado con el Gobierno lumumbista de Stanleyville para la reunión del Parlamento. El ministro de Información, Bolikango, protestó de ello, diciendo que él había sido uno de los firmantes del acuerdo y Tshombe se disculpó.

Bolikango agregó por otra parte, que esperaba que fuese posible reunir al Parlamento antes de dos semanas, lo cual parece querer decir que a última hora ha sido aplazada la fecha del día 25.

Hacia el fin de la conferencia de Prensa, Tshombe se levantó y abrazó al ministro de Asuntos Exteriores del Gobierno Central Bomboko, diciendo: «Era mi mayor enemigo y ahora es mi mejor amigo».—Efe.

Dean Rusk comenta la actitud de Kruschef

La situación mundial actual es seria y causa de preocupación

Las fuerzas norteamericanas permanecen en Berlín para proteger la libertad del pueblo occidental

Wáshington 23.—El secretario de Estado de Norteamérica, Dean Rusk, cometando la situación de Berlín en el curso de una conferencia de prensa que ha mantenido ayer, ha manifestado que las fuerzas occidentales permanecen en la ciudad por derecho y están allí, además, para proteger la libertad del pueblo del Berlín-Oeste.

Rusk dijo, asimismo, que era obvio que los Estados Unidos no podrían aceptar la validez de ninguna petición destinada a terminar con su posición en Berlín mediante una acción unilateral.

El secretario de Estado subrayó lo que él calificó de «tono militar» en los discursos pronunciados el miércoles en Moscú por Kruschef y otros dirigentes soviéticos. Describió tales discursos como motivo de profundo disgusto para todos aquellos que buscan el progreso de la causa de la paz.

«Los Estados Unidos y aquellos países asociados con nosotros —siguió Rusk en su preparado discurso— permanecen claros y firmes en cuanto a nuestras obligaciones para con nosotros mismos y también para con el pueblo del Berlín occidental».

PRUEBAS NUCLEARES

Por otra parte, el secretario de Estado norteamericano se refirió a las conversaciones entre Oriente y Occidente sobre la prohibición de pruebas nucleares, en Ginebra, y expresó la esperanza de Norteamérica en el sentido de que las reuniones continuasen, aunque soslayó especular sobre la posibilidad de una reanudación de las pruebas atómicas subterráneas por parte de los Estados Unidos.

Los Estados Unidos —conforme a sus declaraciones— tomarán con interés cualquier oportunidad que se les ofrezcan para concluir un tratado de prohibición de experimentos nucleares que pruebe las adecuadas seguridades de inspección y control.

Al mismo tiempo, Rusk dijo que los Estados Unidos no intentaban fundir las conversaciones sobre prohibición de pruebas nucleares con las negociaciones de desarme general, cuya fecha de comienzo ha sido fijada para el 31 le julio.

EL DESARME GENERAL

Rusk manifestó, igualmente, que era demasiado pronto todavía para hacer un juicio de la marcha de las conversaciones que actualmente tienen lugar entre John Mac Loy de los Estados Unidos, y Valerian Zorin, de la Unión Soviética sobre detalles preliminares de procedimiento sobre las proyectadas conversaciones de desarme general.

Preguntado una vez más acerca de la posibilidad de una reanudación de las pruebas nucleares por parte de los Estados Unidos, Rusk, dijo que la cuestión de una moratoria teniendo en cuenta el interés de la seguridad nacional, tendría que ser cuidadosamente sopesada.

«Estos asuntos —terminó diciendo Rusk— han de ser pensados detenida y cuidadosamente. Y agregó que él no deseaba especular sobre las ulteriores decisiones».

ALEMANIA Y BERLIN

En cuanto concierne a Alemania, Rusk volvió a referirse a la situación de Berlín y dijo:

—«Debido a la división (que existe de «facto»), la situación entera de Alemania es anormal; la posición soviética en relación con este asunto está basada en la creencia de que la división de Alemania es un hecho normal; que la división de Berlín —asimismo— es normal, y que la única anormalidad que persiste es la del Berlín occidental; y ésta no es una proyección del problema que sea aceptable para los Estados Unidos».

Ante una pregunta que se le formuló en el sentido de que si consideraba la declaración de Kruschef de que él firmaría un tratado de paz con la Alemania oriental a fines de este año como un «ultimátum», Rusk contestó que el uso del término «ultimátum» era demasiado simple.

Rusk dijo que él también quisiera evitar un «superlativo» cuando se le pidió si él pensaba que la situación presente era la crisis más grave que se había producido desde que terminó la segunda guerra mundial. Pero —añadió— era una situación seria, lo suficientemente seria para ocupar la atención de todos los que estamos interesados en constituir la paz.—Efe.

VUELTA CICLISTA A FRANCIA

MANZANEQUE

ha salido hacia París y confía en tomar la salida con el equipo español.

El presupuesto de la prueba ciclista más importante del mundo es de

43 millones de pesetas

En nuestra sección deportiva encontrará el lector crónicas especiales de este gran acontecimiento deportivo, y las fotografías del equipo nacional francés, uno de los favoritos

Y *desde el lunes*, una información completa sobre el desarrollo de las etapas, a través de las crónicas, entrevistas y comentarios de los servicios especiales contratados por

DIARIO-DIA

¡Siga el TOUR en nuestro periódico!

PALENCIA AL DIA

Olor a tomillo

Las oficinas altas del Ayuntamiento olían esta mañana a tomillo. Cerrábamos los ojos y nos parecía estar en lo alto de "La Boquilla" o "El Caracol", aspirando las brisas salutíferas del Monte "El Viejo". La causa de este ambiente agreste era un carro de tomillo que se hallaba derramado sobre la tarima del oratorio municipal, en espera de ser repartido, a las nueve de la noche, durante el popular rito de la noche sanjuanera.

Esta noche, cientos y cientos de palentinos, cumpliendo la mejor tradición, destilarán por dicho oratorio, besando la reliquia del santo y recibiendo la ramita de la aromática planta.

Ecila noche sanjuanera ésta. La Plaza Mayor, poniéndose de tiros largos, con afluir de churreros, carameleros y cantineros, actuación de la Banda de Música y ambiente alegre por doquier.

Los palentinos celebran jubilosamente la festividad del Santo Bautista, con devoto ritual, primero; y después, con refrescos y bailables, que «vinus et musica laetificant».

La Junta Municipal de Enseñanza Primaria asistió a las pruebas verificadas por los escolares palentinos para obtener el certificado de Estudios primarios.

En este afán por combatir el analfabetismo y por hacer que cada muchacho pase por la escuela y reciba de ella la instrucción primaria correspondiente, el certificado de estudios viene a ser como una titular que respalda los conocimientos del pequeño a este respecto y le facilitan su entrada en los centros de trabajo.

Próximo el fin del curso escolar, vino este examen a culminar el curso, que se entra ya en los primores veraniegos; por lo que los "peques" aprobados, que lo habrán sido casi en su totalidad, pues no conocemos un escolar, asistente asiduo a la escuela, que haya salido de ella ayuno de estas primeras letras y elemental cultura, también tendrán la gran satisfacción de recibir la estación de los baños con este preciado certificado de aptitud en el bolsillo, primero y honroso premio a un esfuerzo y a un afán de saber.

¡DUEÑA DE CASA!

Si tu sirvienta está afiliada al Montepío y ha cotizado seis mensualidades tiene derecho a las prestaciones sanitarias para lo cual ha de proveerse en el Montepío de la tarjeta Sanitaria correspondiente.

BANDA DE MUSICA

PROGRAMA de las obras que interpretará la Banda Municipal el día 24 de junio, en el Paseo del Salón, a las 8'30 de la tarde:

Primera parte

«Paso al rumbo», pasodoble, J. Franco; «Voces de primavera», valses sinfónicos, J. Strauss; «La Bruja», selección, R. Chapí.

Segunda parte

«La marcha de Cádiz», selección, Valverde y Estelles; «La linda tapada», selección, F. Alonso; «Un jour de fête», obertura, Schweinsberg.

El Director, *Andrés Moro*.

Misa de rito mozárabe en San Juan de Baños

El Obispo palentino Conancio, enriqueció la liturgia hispana o visigótica

(Entrevista con los sacerdotes de la capilla mozárabe toledana del Corpus Christi)

Dos interesantes y significativos actos van a tener lugar dentro del recinto de la basílica visigótica de San Juan de Baños, con ocasión de conmemorar el XIII centenario de su erección por el rey Recesvinto.

Se trata de la celebración de la Santa Misa de rito mozárabe, que viene a ser algo así como una evocación litúrgica en el recuerdo de esta histórica efemérides; y las conferencias de los señores Menéndez Pidal y Gómez Moreno, que constituirán la evocación cordial y artística del acontecimiento que conmemoramos.

En la noche del jueves han llegado a nuestra ciudad los sacerdotes pertenecientes al cabildo de la capilla mozárabe del Corpus Caristi, en la catedral primada. Como el tema es francamente sugestivo, nos hemos dirigido a ellos.

Y he aquí el fruto de una breve charla, mantenida con los reverendos señores José María Mansilla, Balbino Gómez Chacón, Gonzalo Calderón del Cerro y Pablo López Oliveros; una interesante rueda de Prensa, en la que asimismo hemos de agradecer la participación del Prelado palentino, doctor Souzo Vizoso y del canónigo archivero de la Catedral, don Jesús Sanmartín.

—He aquí una pregunta previa: tratándose del rito hispano o visigótico, ¿por qué se le denomina "mozárabe"?

—En realidad, lleva razón, su auténtico nombre es "rito hispano", ya que sus fórmulas son las auténticamente españolas; la denominación de "visigótico" responde a la realidad de que fué en la época visigótica cuando el rito alcanzó su esplendor y fué más divulgado. Ahora bien, se le denomina "mozárabe" por ser el rito seguido por los mozárabes (cristianos que vivían en Toledo durante la dominación musulmana) y a los que se les permitía celebrar sus oficios religiosos.

—¿Antigüedad y fuentes del rito mozárabe o hispano?

—Las raíces de este rito están en las propias raíces de la Iglesia en España. Es, ya lo hemos dicho, el rito netamente español.

—¿Quiere decirnos algo en torno a la influencia del Obispo palentino Conancio, en el desenvolvimiento histórico de este rito?

—El Obispo Conancio facilitó la propagación del rito mozárabe y la enriqueció con melodías. Este célebre Obispo palentino, compositor de un interesante "Eucologio" de los salmos y fundador de la famosa escuela episcopal a la que asistió San Fructuoso, compuso al parecer también algunas misas mozárabes.

—¿Cuándo comenzó la decadencia del rito mozárabe?

—En realidad no hubo decadencia. Hubo, sí, una sospecha del temor de Roma, de que a través de este rito, entrasen en las cristiandades de España algunas inexactitudes teológicas. Elipando, Arzobispo de Toledo, invocó en favor de este error algunos textos mozárabes.

—¿Cómo cobró cuerpo el inicio de la desaparición o abolición del rito?

—Durante el pontificado de Juan X, en el siglo X, tuvo lugar la primera revisión de libros litúrgicos, por el presbítero Zanello; esta revisión dio lugar a la primera reforma en el rito, consistente en el cambio de la fórmula de la Consagración, desterrándose la visigótica y adoptándose la romana.

—¿Algo más a este respecto?

—En el siglo once, a finales, durante el pontificado de Alejandro II, tuvo lugar otra revisión, a cargo del legado Hugo Cándido; en esta ocasión se le llevaron los libros litúrgicos mozárabes al Pontífice y les aprobó. Más tarde no se corrió igual suerte con Gregorio VII, que llevó a cabo un ataque directo contra la liturgia mozárabe, afirmando que contenía textos heréticos.

—¿Cuándo se llevó, por fin, a cabo la supresión?

—En 1080, en el Concilio de Burgos.

—¿Algo sobre su reposición?

—Estuvo a cargo del Cardenal Cisneros. Llevó a cabo la edición del Breviario y del misal mozárabes y destinó la capilla del Corpus Christi, en la Catedral de Toledo, para la celebración del rito.

—Además de esta capilla, ¿en qué otros lugares se puede celebrar?

—En esta capilla se debe celebrar diariamente, tanto las horas canónicas como la misa. Pero se puede celebrar asimismo en las parroquias de Santas Justa y Rufina y San Marcos, de Toledo. También se puede celebrar en Salamanca y Granada, pero de forma esporádica y con permiso de la Santa Sede...

—¿Y en San Juan de Baños?

—Se puede celebrar el día 24 de junio de este año, por permisión especial de la Santa Sede.

—¿Qué diferencias más importantes hay entre la misa romana y la mozárabe?

—No pocas. Principalmente, que hay más diálogo entre el oficiante y el pueblo (o el coro) en la mozárabe; que hay en ésta más abundancia de fórmulas (cada misa es completamente distinta); la incorporación, además de los santos y los mártires, de los bienhechores mozárabes y así se invoca a los Sánchez, los López, los Hernández, etc.; que tiene un sentido netamente "Cristo-céntrico", por lo cual se divide la Sagrada Hostia en nueve partes, correspondientes a los nueve principales misterios de Cristo, desde la Encarnación, hasta su Iglesia; que el Credo se dice después de la Consagración; que en el "Pater Noster", los fieles lo dialogan con el celebrante y al llegar al "Panem nostrum da nobis", el pueblo contesta "quia Deus est" (porque eres Dios), con lo que se hace una exaltación de la Providencia de Dios.

—¿Muchos fieles a oir la misa diaria en la capilla del Corpus, en Toledo?

—No muchos. Pero la asistencia aumenta en época estival, sobre todo de asistentes turistas.

Y nuestra entrevista continuó con otros pormenores, que escapan de la limitación de un trabajo periodístico. Por ello nos resta sólo agradecer las curiosas manifestaciones de los sacerdotes mozárabes, que a Palencia han venido, para celebrar, en su rito, la Santa Misa en San Juan de Baños.

A. A. S.

Delegación de Hacienda

Tribunal de Contrabando y Defraudación

El día 7 del próximo mes de julio, a las once horas, en la Sala de Subastas de esta Delegación de Hacienda, se venderán públicamente, un automóvil FORD-CONSUL y tres botellas de whisky, procedentes de aprehensiones por contrabando.

El pliego de condiciones puede ser examinado en el tablón de anuncios de la Delegación y en la Secretaría del Tribunal.

Palencia, a 22 de junio de 1961.

El Delegado de Hacienda-Presidente, JAIME FERNANDEZ LOPEZ.

PRUEBE Kaskol SABOR REFRESCANTE

SUCESOS LOCALES

ACCIDENTES DE CIRCULACION. — Al no frenar, se echaron contra un camión en la Plaza de León los jóvenes Javier Rodríguez Medina, de 16 años, residente en el número 4 de la calle Onésimo Redondo y Manuel Fernández Martínez, de 17 años, vecino de la Colonia de Agentes Comerciales, ocasionándose diversas lesiones leves, de las que fueron atendidos en la Casa de Socorro.

Al doblar la esquina de la calle Colón y Avenida de José Antonio, se cayó de la moto José Higelmo Calonge, de 32 años, oficial del Registro de la Propiedad de Frechilla, resultando con fractura de la clavícula izquierda, epistaxis traumática y ligera conmoción cerebral de pronóstico reservado.

DESAVENENCIAS. — En la Comisaría de Policía compareció Antonio Loa Hernando, de 18 años soltero, con domicilio en las Casas de la Renfe, con un certificado médico de haber sido asistido en la Casa de Socorro de heridas leves que según sus declaraciones, le produjo su madrastra, Carmen Galindo López, quien le agredió en el transcurso de una discusión.

ACADEMIA HISPANO
Mayor, 90, 2.° Tel. 2783
Portal "Cine Castilla"
BACHILLER
REVALIDAS
PERITOS
APAREJADORES
CURSO DE VERANO
Comenzarán las clases el día 1 de Julio.
Informes de 11 a 1

TEATRO PRINCIPAL
DOMINGO
UNICO DIA DE ACTUACION
EL PRINCIPE GITANO
Al frente de su gran espectáculo de grandes atracciones
EL PRINCIPE CANTA
con
LOS SEVILLANOS
la revelación de la temporada
MARCOS MONGE
el rey de la guaracha
GRAN BALLET DE MARIA ROMAN
MORENO Y ESMERALDA
la atracción cómica más cotizada
y 10 atracciones internacionales
con
EL PRINCIPE GITANO
la máxima figura de todos los tiempos
Están a la venta las localidades

Cuatro Cantones

Las grúas y la buena fe

El Ayuntamiento de Madrid, ha puesto en servicio una ingeniosa grúa para trasladar hasta el Parque Municipal a los coches que aparquen indebidamente. Algo así como un monumental lacero de coches. El automóvil mal aparcado es retirado y luego, naturalmente, su dueño ha de pagar una multa. Ha sido una idea muy bien acogida en Madrid, pero Madrid es la capital de España y tiene dinero para gastarlo en estas cosas. En Palencia no pretendemos que haga su aparición una grúa como ésta; todo lo más pedirla al simpático y dinámico Conde de Mayalde, que nos preste la grúa una temporadita que aquí, en Palencia, no le faltaría, ni mucho menos, trabajo abundante. Hay calles estrechas, restos de la vieja ciudad que tienen su sabor, pero que apenas si tienen la suficiente anchura para circular un vehículo, y, sin embargo, hay pesados que todavía se empeñan en hacerlas servir de aparcadero, con una constancia digna de mejor causa y teniendo a pocos metros una estupenda explanada donde los vehículos no estorban.

Y si en Palencia no podemos tener grúas del tipo de la estrenada en Madrid, podemos prescindir de ella, teniendo eso que se llama sentido del deber cívico. Espíritu de colaboración y un poco más de buena fe.

Vacaciones y jornada única

Ya el hombre está hecho a eso del calor y del frío oficial.

Por lo tanto anda muy acostumbrado a pasar frío en la oficina, en época en que la calefacción oficialmente debe de estar apagada. Y acostumbrado está a pasar calor cuando, por ser época de calefacción encendida, tiene que recurrir a abrir las ventanas, porque es época de cualquier «veranillo», a los que este año hemos tenido que estar acostumbrados.

Lo que se dice de las oficinas y despachos oficiales, puede aplicarse al tren, a la calefacción del tren.

Y es que estas cosas del calor y del frío no pueden encasillarse en esquemas oficiales; se debe —en las oficinas y en los trenes— encender la calefacción cuando haga frío, aunque sea el mes de mayo, y apagarla, cuando haga calor, no importa que estemos en febrero. Fijar un número determinado de días de calefacción al año, y distribuirlos por provincias o comarcas o regiones, cuando sean necesarios. El calor será más aprovechado por los hombres, y no existiría desperdicio de aquél en ningún caso.

Algo de esto acontece con la sesión única en las Escuelas Nacionales de enseñanza primaria. Llevamos unos ocho o diez días cuyo calor creemos no sea superado en el resto del verano; sin embargo, la jornada escolar ha sido normal; el sol vertical y abrumador de la tarde imposibilita la tarea docente; sería muy fácil que en los primeros días de julio (únicos de sesión única matinal) el calor no sea tan recio como el que ahora hemos tenido y estamos soportando.

Y uno se pregunta ¿para qué son las jornadas únicas matinales en la Escuela?; si son para eludir el fuego solar de las primeras horas de la tarde ¿por qué no se han hecho realidad estas sesiones únicas durante estos días?

Lógico es que se establezcan de antemano para fechas determinadas, y lógico es que a primeros de julio haga más calor que a finales de junio; pero actualmente poco podemos fiarnos de estas cosas atmosféricas. Por ello, en las sesiones únicas —e incluso en las vacaciones— debiera ser como lo que debiera ser en el calor y el frío oficial. Ya lo hemos dicho: tantos días..., pero cuando sean verdaderamente necesarios.

Barrera abierta

Si usted llega a Palencia, por la carretera de Santander, encontrará una ciudad amplia, abierta, con buena pavimentación y magníficamente iluminada. Que para ver esto no hace falta que iluminen el edificio de Correos y Telégrafos.

Es quizá la mejor entrada de Palencia. De pronto se encuentra uno dentro de la Calle Mayor, con típico y maravilloso sabor, con sus entrañables soportales. Por ello esta entrada es la que recomendamos a nuestros amigos, y cuando nos dan la razón presumimos y nos ponemos un tanto orgullosos. Y ese fué el consejo que no hace muchos días dimos a unos señores de Santander. Llegaron a Palencia, con los ojos bien abiertos, entraron por la carretera y ya, en el paso a nivel, les salió más barba que a un castrista esperando que se alzara la barrera.

Es lógico que para evitar accidentes se vigile con el mayor cuidado esta barrera del paso a nivel. Cuando se cierra, el viandante se puede jugar el tipo y la pensión de jubilación pasando por la pasarela, pero si se llega en coche, la cosa cambia. Eso es paciencia de otro costal.

Y una vez junto a la barrera, no es fácil, ni cómodo retroceder para tomar la desviación de la pasarela de la carretera de Villalobón. Hay una cómoda solución, y no creemos sea demasiado cara. Simplemente colocar una señal, pero de las que se vean, no como las que hay en Casado del Alisal y Manuel Rivera, que indique al automovilista que el paso está cerrado o abierto.

En la era de la electricidad y cuando los americanos están dispuestos a jugar una partida al tute con los rusos en cualquier colina de la luna, no creemos que sea un insoluble problema el instalar un dispositivo que funcione conjunto con la bajada de las barreras.

Cartelera de espectáculos

Viernes, 23 de junio

TEATRO PRINCIPAL
Hoy a las 10'30, función especial
Vuelve la grandiosa superproducción
«IMITACION A LA VIDA»
Con Lana Turner
Precios de verano

TEATRO CINE ORTEGA
7'45. Mayores. «Los escándalos de Franzi». Estreno.

CINE PROYECCIONES
3'15. Mayores. «Maxime» y «Si tu estuvieras».

CINE OTERO
De 5 a 1. Popular. «Indiscreta» y «El Cristo de los Faroles». (Antonia Molina). Mayores.

CINE REY DON SANCHO
REFRIGERADO
7'30 y 10'30
«MAGIA NEGRA»
(Mayores)

Sábado, 24 de junio

TEATRO PRINCIPAL
Función continua de 4'30 a 1 noche
«VUELVE A MI VIDA»
Yvonne Sanson - Amadeo Nazari
(Pases: 4'30 - 7'30 - 10'30)
«IMITACION A LA VIDA»
Lana Turner
(Pases: 6 y 9 noche)

TEATRO CINE ORTEGA
3. Infantil: «Conspiración de silencio». Tolerada. Función de 5 a 1. Mayores. «El destino de Sissi» y «Lisboa». Estreno.

CINE PROYECCIONES
3'30. Mayores. «El indulto» y «El ciclón». Estreno.

CINE CASTILLA
3'30. Mayores. «Las muchachas de azul» y «Si tu estuvieras».

CINE OTERO
De 3'30 a 1. Noche popular. «El gran circo» y «Jivaro». Toleradas.

CINE REY DON SANCHO
Sesión continua de 5 a 1
PROGRAMA DOBLE
«UN PASO AL FRENTE»
y
«MAGIA NEGRA»

CAFE GRAN VIA
ATRACCIONES
3'30, 8'30 y 11'45

Domingo, 25 de junio

TEATRO PRINCIPAL
La figura máxima de la canción
EL PRINCIPE GITANO
con su espectáculo de grandes atracciones:
«EL PRINCIPE CANTA»
Están a la venta las localidades

TEATRO CINE ORTEGA
3. Infantil: «El destino de Sissi». Tolerada. Función de 5 a 1. Mayores. «Oasis» y «La gata sobre el tejado de zinc».

CINE PROYECCIONES
3'30. Mayores. «Johnny el cubarde» y «Lisboa».

CINE CASTILLA
3'30. Mayores. «El indulto» y «El ciclón».

CINE OTERO
«Yuma» (Rod Steiger, Sara Montiel) y «Una llama en el espacio». Toleradas.

CALIFICACION MORAL

"Imitación a la vida" (3), "Vuelve a la vida" (5), "Los escándalos de Franzi" (3), "Máxime" (3 R), "Si tú estuvieras" (5), "Conspiración de silencio" (2), "El destino de Sissi" (5), "Lisboa" (3 R), "El indulto" (3 R), "El ciclón" (5), "Las muchachas de azul" (3), "Indiscreta" (3), "El Cristo de los Faroles" (3), "El gran circo" (2), "Jivaro" (3), "Magia negra" (2), y "Un paso al frente" (2).

Los números que figuran entre paréntesis al final de cada obra, expresan la calificación moral dada por la «Oficina de Espectáculos» dependiente de la Comisión Episcopal de Ortodoxia y Moralidad: 1: Todos incluso niños.—2: Jóvenes.—3: Mayores.—3-R: Mayores con reparo.—4: Gravemente peligrosa.—5: Sin calificar.

Rincón ameno

CABALLEROSIDAD

Otra respuesta de un niño:

Fiesta infantil en la casa. Niños amigos. Tartas, dulces, juegos. El mayorcito se pelea y hay que reducirlo. Su madre le aleciona:

—Quedamos en que te portarías como un caballero. ¿No es así? ¿Sabes lo que significa portarse como un caballero?

—Sí; quiere decir que me tendré que fastidiar.

TRABAJADOR

En la oficina dice el jefe a un empleado:

—¿No le da vergüenza? El empleado que está a su lado trabaja el doble que usted.

Y el interesado:

—Ya se lo advertí yo... pero no me quiere hacer caso y sigue trabajando.

MUJERES

Unos turistas llegan a un sitio muy pintoresco, célebre por su eco.

Se divierten gritando para que el eco responda. De pronto uno de ellos advierte una tumba al pie de un árbol.

—¿Qué es eso? —pregunta al guía.

—Aquí fué donde una dama se volvió loca el año pasado.

—¿Loca? ¿Y cómo fué?

—Quería ser ella la última en hablar...

ADIVINANZA

Mi primera se halla en
los conventos y en las óperas;
mi segunda la ejecuto en el baño;
y mi todo lo están los reyes y [curas.

Solución a la Adivinanza de nuestro número anterior:
LOS CANGILONES DE LA NORIA

CRUCIGRAMA
Número 554

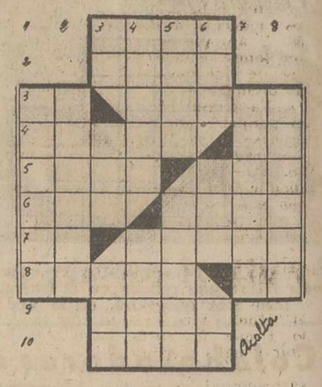

Horizontales: 1: Variedad de la camuesa pequeña. 2: Valle español. 3: Símbolo del bario. Repite. 4: Entre los mahometanos: oración. Existe. 5: Cierto deporte. Ninfa del Aire y de la Tierra. 6: Nombre de letra. (al revés) Habita. 7: Símbolo del masurio. Provincia española. 8: Gusano. Voz de mando. 9: Sueldo de un mes. 10: Gran lago salado del Turquestán.

Verticales: 1: Libro de cuentas ajustadas. 2: Sentar, alisar. 3: Nota. Quise. Voz para esforzar a los niños a que se levanten. 4: Envoltura de algunas semillas. Esclava de Abraham. 5: Nota de lugar y fecha. Trigo de grano claro y amarillento. 6: En francés: asno. Temporada. Contracción. 7: Comercio de huevos, gallinas, etc. 8: Dejar entrever.

Sol. al Crucigrama núm. 553:
Horizontales: 1: Fusa. 2: Añil. 3: Pa. Elisa. 4: Evera. Un. 5: Rico. Epi. 6: Ola. Asis. 7: Ne. onanE. 8: Esopo. Os. 9: Rana. 10: Olas.

Verticales: 1: Peroné. 2: Avilés. 3: Fa. Oca. Oro. 4: Uñero. Opal. 5: Sila. Anona. 6: Ali. Esa. As. 7: Supino. 8: Anises.

Préstamos a los labradores

Han sido concedidas diversas subvenciones

Según comunicaciones del subsecretario de Agricultura, recibidas en el Gobierno Civil y Delegación de Sindicatos, la Comisión Ejecutiva del Crédito Agrícola ha acordado autorizar al alcalde de Herrera de Pisuerga, como presidente del Pósito, la concesión de préstamos hasta de 10.000 pesetas a los agricultores con garantía personal.

Igualmente se ha concedido la cantidad de diez millones de pesetas a la Caja de Ahorros y Monte de Piedad de Palencia con destino también a los labradores.

Finalmente, en la misma reunión, se han concedido subvenciones económicas a las siguientes Secciones de Crédito Agrícola, constituídas en las respectivas Hermandades Sindicales de Labradores y Ganaderos: Palacios del Alcor, 170.000 pesetas; Calzada de los Molinos 400.000; Cevico Navero, 375.000 y La Puebla de Valdavia, 250.000 pesetas.

autisa
DISTRIBUIDOR OFICIAL
PARA LAS PROVINCIAS DE
* ASTURIAS, GENERAL ELORZA, 7 OVIEDO
TELEFONO 57 82
SUCURSAL EN GIJON: AVENIDA DE PORTUGAL, 1 TELEFONO 2541
* LEON: INDEPENDENCIA, 10 TELEFONO 23 04
AGENCIA EN PONFERRADA: PRODUCTORA COMERCIAL GENERAL SANJURJO, 12
* PALENCIA: AUTO REPUESTOS PALENCIA
BURGOS, 15 TELEFONO 2313
* SANTANDER: MIGUEL ARROYO
CALDERON DE LA BARCA, 7 TEL 29985
de
BARREIROS
motores
camiones
recambios y accesorios
80c. 323

ALFA
BOBINA CENTRAL
COSE Y BORDA
SOLICITE CATALOGO
DOMESTICA

Acotaciones a la vida provincial

Sol eucarístico

Volvemos a caer en las constantes motivaciones. Y si en la pasada semana se dió de modo insistente el tema agrícola, hoy tendríamos que dedicar nuestras columnas al tema religioso. Lo merecerían cumplidamente esas esplendorosas celebraciones eucarísticas en que se han encendido, o están ardiendo, núcleos tan distantes, y tan representativos, como Paredes de Nava, como Aguilar de Campoo, cómo, ahora, Baltanás, constituyendo las tres peanas de un trípode en que un brasero de rubí quema inciensos en honra y gloria de Jesús Sacramentado. Paredes de Nava y Baltanás, Arciprestazgos que, circunstancialmente, se rezagaron en el tiempo, en la convocatoria para este homenaje, reconquistan cumplidamente su primacía que a nadie ceden. Los últimos demuestran ser tan primeros como cualquiera, en los ámbitos comarcales, cuando de postrarse de rodillas ante el Sagrario del Señor, se trata.

Buena época ésta, en que el sol pega fuerte, para que, dominando al astro-rey, se imponga el fulgor soberano del Sol eucarístico. Superando toda pagania, nuestros pueblos y nuestras gentes adoran a este Sol, verdadera fuente de toda vitalidad y de toda luz y calor. Un sol nunca eclipsado. Porque también de noche triunfa y luce y deslumbra su claridad, gracias a la Adoración Nocturna, que hace de la noche día en sus veladas de rendimiento y pleitesía. Aguilar de Campoo conmemoró los cincuenta años de ese prosternarse de generaciones ante la Hostia Santa. Buena ejecutoria.

Queremos, así, dejar brevemente refundidas nuestras felicitaciones y parabienes a los pueblos que de este modo se afirman en su creencia al afirmar con toda pompa, gloria y majestad su fe eucarística, verdaderamente clave de la Fe.

San Juan y sus fuentes

San Juan, el Bautista, ha venido a crismar con óleo y agua bendita la explosión pagana de las hogueras, del tomillo, del trébole y del amanecer en su mañanita. También así, en el principio, hace trece siglos, la tosca cruz primitiva de San Juan santificó y bendijo aquella fuentecilla salvadora, manantial de la Raza y hontanar donde se remansa la Historia.

Es el hilillo tenue, pero firme y seguro, de donde provienen los grandes caudales de la España cristiana. Y si nos impresiona, por ejemplo, en Fontibre, el nacimiento del Ebro, y allí ya nos imaginamos el delta anchuroso en que abraza al Mediterráneo, en este San Juan se va a rendir pública y solemne admiración al nacimiento del núcleo visigótico que luego conformaría la unidad patria, y que tiene un Recesvinto para tener un San Isidoro.

Esta fuentecilla lo alimentó todo, y de ella vino el riego para el gran bosque hispano.

Nuestra Diputación ha tenido, en la forma de organizar esta conmemoración insigne, en los detalles de su realización, el difícil acierto de armonizar el motivo con los actos, con categoría y dignidad. Y ha sido muy afortunada al asegurarse la preclara colaboración de esas «estrellas» que se llaman Don Ramón Menéndez Pidal, ancianidad aureolada y activa, ungida por tantos dones, y de don Manuel Gómez Moreno, máxima competencia en Arte para tocar estos temas Las Letras y las Artes estarán presentes también, con la Historia, en la Misa de rito mozárabe, en la corona como lámpara votiva, en el emblema, reproducción de aquella Cruz primitiva, la mejor condecoración.

Baños, y la provincia entera, vibrarán ante estas personalidades, que no son futbolistas ni ciclistas. Hemos de dar gracias por ello. Unicamente cabe lamentar la pequeñez, la limitación del recinto, aunque los modernos medios de difusión harán llegar los actos a toda España. Y aunque parece que se asegurará la supervivencia de las intervenciones académicas, gracias a la edición posterior de estos trabajos, que, de este modo, no se perderán, y adquirirán la merecida y reposada divulgación para el estudio.

Va a estar presente el Director General de Bellas Artes. Si no fuera porque acabará de regresar de Granada, sería cosa de invitarle a llegarse hasta Velilla de Guardo, para darle las gracias porque haya asegurado a aquella otra fuentecilla de San Juan, la intermitente de las «Fuentes Divinas», «Tamáricas» o «de la Reana», la protección que supone la declaración de monumento nacional. Plinio estará contento con esta satisfacción.

Y, he aquí cómo San Juan va a tener, por todo ello, singulares privilegios.

Fútbol en los pueblos

No se crea, por algo que dejamos dicho, que le tenemos enemiga al fútbol. Claro que nos gusta más como deporte que como espectáculo. Y que nos gusta, sobre todo, cuando en los pueblos contribuye a unir y no a separar.

A este respecto nos pareció atinadísima la admonición de nuestro corresponsal en Dueñas, que, saliendo, por una vez, de los comentarios históricos en que está tan documentado, y de la reseña fatal de accidentes, que no dejan en paz a Dueñas, hasta cuando los turistas extranjeros se desvanecen en su vehículo, ponía en guardia a la afición local contra una racha de triunfos sucesivos. Efectivamente, tenía razón. No se deben acostumbrar los equipos de casa a ganar siempre, porque se van a creer semidioses, o porque las gentes van a creer que ganan «por las bravas». Así que ¡ojo Dueñas! ¡Ojo Torremormojón!

Por si no es bastante el ejemplo de Palencia, capital, donde nuestro Atlético «dió facilidades» en máxima galantería, aun en competición oficial, —¡y así se ve el pobre!—, imitad ese estupendo ejemplo de los de la Peña, donde Santibáñez se deja ganar por los de Ayuela de Valdavia, y tienen la enorme elegancia de invitar, además a sus vencedores y visitantes, con vinos y licores. ¡Así da gusto!

No sabemos cómo irá Hornillos de Cerrato, que pitaba mucho. Paredes sí sabemos que camina de victoria en victoria para ganarse el derecho a que les hagan un buen campo en casa. A ver si le inauguramos pronto. Y que no se diga que no hay quien visite esos campos. Hay que dejar que os ganen de cuando en cuando. Que el gran mérito de los deportes y de la vida, consiste en saber perder.

Quintos del dieciséis

Viene dándose con frecuencia la convocatoria y reunión de quintas de esas que ya están en la reserva, —aunque ahora no haya canutos de lata con la licencia absoluta—. Y, lo mismo que cuando se trata de promociones de profesionales, atribuimos un grande, un simpático valor, a estas llamadas y concentraciones, en cuanto suponen afirmarse en el recuerdo, volver a estrechar lazos que fueron entrañables, recontarse, —¡ay, cuántos huecos, por desgracia!—, y reemprender la marcha, dispersados, por los caminos de la vida.

Pero es que esta «quintada» de Barruelo tiene unas características de valentía no usuales. Nacieron en el siglo pasado, cuando aún teníamos las colonias, antes del derrumbamiento del 98. Y tienen ese bonito capicúa de los 66 años, que suponen ya mucha categoría.

Nos hubiera gustado participar, —después de la misa en El Carmen, después de bendita la mesa por ese «pater» camarada—, del aluvión de comentarios, de noticias intercambiadas, sobre «aquellos tiempos» y «estos tiempos». ¡Tan distintos! Aunque vosotros, en el simple hecho de esta celebración, habéis llegado al gran secreto de estar vigentes, no desconectados ni al margen, sino embarcados en la corriente que nos lleva ¿hacia dónde?

¡Magnífico espíritu el vuestro! Sois menos jóvenes que entonces, pero no sois, ni seréis nunca, viejos, mientras conservéis la iniciativa. Que ojalá se repita muchos años más.

Sacerdotes

También nos hemos referido muchas veces a vidas ejemplares que visten el traje talar. ¿Qué mucho que registremos hoy el caso, verdaderamente destacado, de ese señor Cura párroco de Quintanilla de las Torres, con ocasión de recibir el homenaje de sus feligreses, después de cincuenta años de dedicarles su vida? Este medio siglo de vocación y de misión entregado al mismo pueblo, al mismo vecindario, constituyen una ejecutoria en verdad impresionante. Bautizos y entierros, bodas y confesiones, y consejos paternales, y ayudas confortantes. Nada menos que eso tan serio que es la cura de almas. ¡Buen balance el que podrán presentar ante el Señor estas manos ungidas! Que tarden mucho rendirle cuenta. Porque está haciendo mucho bien entre los que así han demostrado quererle y respetarle.

Vamos a ocuparnos ahora de dos innominados religiosos Pasionistas palentinos. Son los autores del himno oficial a la Virgen del Brezo, entronizada allá, en las cumbres de la Peña, y que el 21 de septiembre va a ser coronada.

Es muy difícil hacer un himno que diga lo que debe decir, que tenga la debida concreción y la indispensable prestancia. El himno, como las frases lapidarias, requieren un gran cuidado.

Por eso, no es que nos haya sorprendido ese trabajo. Lo que nos resistimos a creer es que sea obra de dos «aficionados». Porque, aunque, ciertamente, hay que creer en la inspiración, en este caso tan elevada, no sabemos si la forma poética estaría entre los lenguajes que el Espíritu Santo comunicó a los Apóstoles en Pentecostés.

El caso es que la Virgen del Brezo ya tiene su Himno. Y un buen himno. Perfectamente digno del gran coro que va a cantarle hasta enronquecer allá en las cumbres —el camino que lleva al Santuario es el más alto de la provincia—, en esa fecha radiante del 21 de septiembre, en que la clásica concentración romera alcanzará caracteres apoteósicos.

Estación Experimental

El buen pueblo no sabe mucho de denominaciones oficiales, que, además, cambian tantas veces. Pero sin duda reconoce de qué se trata cuando se habla de «la Granja». El vino de «la Granja», por ejemplo. Y ahora, los corderos y las semillas de «la Granja».

Se ha publicado la relación de sementales ovinos distribuidos para vigorizar con selección diversos rebaños de la provincia. Y también la de las semillas de trigos selectos que se han adjudicado.

El Ingeniero Director de la Granja, al que las gentes todas de la provincia conocen bien —porque se prodiga, y en muchos órdenes—, al hacer públicas estas facilidades, en el lenguaje más llano y sencillo, refuerza así la gran labor de los hechos. Unos hechos que hablan por sí mismos, y por los que le conoceréis. Sólo hace falta que cunda el ejemplo, y aprovechar la lección. Habéis visto los nombres de vuestros convecinos, que se han beneficiado. Es fácil imitarles.

LEA USTED TODAS LAS SEMANAS NUESTRO SUPLEMENTO AGRICOLA.

BAÑOS DE CERRATO

Una evocación de hace mil trescientos años

Hay gentes que a la Historia la niegan o la empequeñecen su gran valor y su trascendental importancia, afirmando que. su contenido, se condensa en cosas y hechos que ya pasaron, y al perderse en la lejanía del tiempo, lógicamente ya no pueden volver.

Frente a esos escépticos, diríase que la Historia, es un libro perenne, que nos enseña con sus grandes lecciones hasta la forma en que debemos conducirnos para el mejor éxito o los mayores errores de nuestra vida.

En efecto, sin la presencia de sus recuerdos generales no sabríamos tantas y tantas cosas que nos aleccionan y nos hacen abrir los ojos para poder caminar con el mayor acierto. Sin el contenido de la Historia estaríamos en una perpetua ignorancia de los hechos más sobresalientes que se dieron en el transcurso de los tiempos.

Por eso, los hombres más destacados de la humanidad, siempre nos han traído a colación y nos han enseñado muchas grandes cosas, que de no haber sido por ella, es evidente que las habrían desconocido o las habrían olvidado.

En realidad, al hablar del contenido histórico, puede afirmarse que se trata de coleccionar y conservar los sucesos más sobresalientes del pasado para el mejor provecho de los hombres del futuro.

En definitiva, gracias a la Historia, nos encontramos en este pequeño rincón de la geografía palentina en vísperas de celebrar unos actos que se remontan, nada menos, a trece siglos. Se trata del XIII centenario de la erección de la Basílica visigótica denominada San Juan de Baños, de ese pequeño templo que a pesar de sus mil trescientos años de existencia, permanece incólume a los cuatro vientos, estando considerado como el más antiguo que se conserva en nuestra Patria para el culto católico.

Huelga el hacer una detallada descripción de su estilo arquitectónico, puesto que el mismo es sobradamente conocido, e incluso de él se hace una magnífica semblanza en la Historia del Arte Hispánico, como así también en el Diccionario Espasa y en otras obras de interés nacional. El monje del Monasterio Cisterciense Fray Pablo García Górriz, en su folleto «La Basílica Visigótica de San Juan de Baños y el Arte Visigótico», merece también tenerse en cuenta por los amplios detalles que dicha obrita contiene sobre dichos particulares.

Recorriendo los pueblos de la vieja Castilla, no es difícil encontrarnos, aun en los más reducidos, con presentes o vestigios arquitectónicos, arqueológicos o de otros matices que forzosamente nos hacen recordar su antigua grandeza, pero como estos de Baños tan legendarios, seguramente serán contados esos recuerdos que aún perduran en la más auténtica plenitud y en la visión de su realidad.

Este monumento nacional, ya que así está declarado desde el año 1898, data del reinado de Recesvinto de aquel trigésimo rey de los godos, que allá por el año 649 entró a gobernar con su padre dando pruebas del amor que profesaba a los pueblos, quedando, como rey único, en el año 653 por el fallecimiento de su citado padre, desde cuya fecha comenzó a experimentar el reino los efectos de su aplicación, talento, virtud y piedad, restituyendo al pueblo los derechos que sus predecesores les habían despojado. Convocó varios Concilios, dictó sabias leyes, y cuando fué necesario empuñó las armas en defensa de sus legítimos derechos siendo lo cierto, que cuando se encontraba en el mayor apogeo y gloria de su reinado, la muerte le sorprendió en Palencia, siendo llevados sus restos mortales al pueblo vallisoletano llamado actualmente Wamba, los que posteriormente y en unión de los de otros monarcas, se trasladaron definitivamente a Toledo por orden de Alfonso X el Sabio.

Cuenta la tradición, y de ella existen dos versiones, que el magnate y súbdito de Recesvinto, llamado Froya, guiado de la envidia y de la grandeza de su señor, intentó rebelársele, a cuyo efecto se refugió entre los vascones de Aquitania, formando un partido y un numeroso ejército con el que llegó a Zaragoza, saliéndole aquél al paso, quien con su gran estrategia le derrotó totalmente y en recuerdo de cuya victoria, ordenó la construcción de este templo, erigido bajo la invocación de San Juan Bautista.

La otra versión, al parecer la de mayor realidad, se funda en que Recesvinto, harto fatigado de sus hechos de armas contra los vacceos, al vencerlos definitivamente, fijó su residencia en estas tierras con la finalidad de proporcionarse un merecido descanso, y que por padecer de una enfermedad nefrítica, utilizó las aguas termales de la fuente que también se conserva en buen estado, curándose radicalmente de su dolencia, por cuyas circunstancias y en agradecimiento al voto previamente hecho, mandó edificar el templo aludido.

Sea una u otra la versión más verídica, lo cierto es, que esa edificación que comentamos, se conserva como fiel testimonio de la catolicidad de un rey, cuyas virtudes hemos ponderado, justificándose, por otra parte, que ya en aquella época tan remota se empleaba en la edificación el arco de herradura. En su interior, se conserva perfectamente una lápida votiva, escrita en latín de aquel tiempo, con la invocación a San Juan Bautista, cuyo texto omitimos por ser también sobradamente conocido.

Sobre lo que no hay duda, es, que este antiquísimo edificio, es testigo de un milenio y tres siglos más, cuyo ábside, apunta en la gran llanura de su emplazamiento a las tierras del Cid, y en el que siglos después, hasta es posible que el Gran Capitán don Gonzalo Fernández de Córdoba, casado con doña María Manrique, duquesa de Terranova que tan distinguida fué de los Reyes Católicos, por la circunstancia de ser hija del señor y dueño de Baños, cuyas afirmaciones nos relata con tanta amenidad el señor Alonso de Ojeda en su magnífico libro histórico «Palencia por la Reina Isabel», paseara con su amada por estos contornos en los atardeceres primaverales, y que incluso, rezase sus oraciones, evocando aquellos tiempos legendarios de la época visigoda.

Dejando ya estas digresiones los hombres de hoy, al cumplirse el XIII centenario de la erección de tan famoso templo, quieren solemnizarle y dedicarle un cálido recuerdo y así, bajo la presidencia del Iltmo. señor director general de Bellas Artes, celebrar unos actos que en realidad son trascendentales, ya que a ellos acudirán, además de las autoridades palentinas, otras prestigiosas personalidades de nuestra Patria y del extranjero, y a la cabeza de todos ellos, nuestro patriarca de las Letras y director de la Real Academia Española de la Lengua, Excmo. señor don Ramón Menéndez Pidal, quien una vez más, quiere rendir pleitesía a esta vieja reliquia, de la que tanto sabe este sabio insigne.

Un honor especial bien se merece la Excma. Diputación de Palencia, ya que si bien, la idea de estas fiestas, nació en principio de esta Corporación municipal, es lo cierto que dicha entidad oficial, haciéndose eco de tal iniciativa, inmediatamente acordó patrocinar todos los actos, sin cuyo aliento y sin cuyo esfuerzo económico, hubieran tenido otra condición de singular humildad, y sobre todo, es de tener en cuenta el patriotismo, el amor a su provincia y a sus riquezas históricas y a los desvelos desplegados por el ilustrísimo señor don Guillermo Herrero Martínez de Azcoitia, Presidente de la mencionada Diputación. palentino cien por cien, quien desde el primer momento, no ha tenido descanso y ha organizado todos estos actos con especial cariño para honra y gloria, no sólo de la provincia de Palencia, sino de España entera.

A. FALCON HERRERO

PRUEBE
Kaskol
SABOR
REFRESCANTE

Conferencia social del Padre Rey en Melgar de Yuso

El pasado domingo día 11, se trasladó a Melgar de Yuso el notable sociólogo y buen conferenciante Padre Luis Rey, S. I., natural de Amusco, para dar a los labradores de Melgar una conferencia sobre temas sociales agrícolas.

En la sala de juntas del Ayuntamiento, comenzó el P. Rey su conferencia exponiendo una visión general del campo español y comparándole con la agricultura de otros países en estado mucho más avanzado; después de señalar unas cuantas causas del atraso de la agricultura española se fijó, como tema de su disertación, en el individualismo de los labradores en contraposición con el espíritu cooperativista del extranjero. Hizo un poco de historia de las cooperativas existentes en España y lo que se va logrando en este sentido y después viniendo al estudio práctico del problema en este pueblo analizó lo que se podía llevar a efecto, sin grandes gastos, para bien de la agricultura y de los vecinos tanto labradores como obreros. propuso una cooperativa de recogida y transformación de leche y productos lácteos con un mayor beneficio para el productor que el actual régimen de dar las ganancias a un intermediario. A continuación propuso también otro régimen cooperativista para cría y engorde de reses vacunas aprovechando los residuos de remolacha e intensificando el cultivo de forrajeras que además de producir mayores beneficios mejoran las condiciones del suelo para ulteriores cultivos.

Después de contestar a las preguntas que le hicieron varios labradores, prometió ayudarles en la confección del reglamento y aconsejarles en lo que fuera menester dando con esto fin a su amena e instructiva charla.—EL CORRESPONSAL.

Desde Hornillos de Cerrato

CRONICA DE SOCIEDAD

Tras varios años de ausencia, ha pasado unos días en este su pueblo natal, el joven músico Virgilio Manuel Blanco. Tras esta breve estancia ha salido a recorrer diversas naciones europeas y después de cumplimentar los contratos que con ellas tiene regresará de nuevo a Nueva York en donde tiene fijada su residencia. Desde allí recorre casi todas las naciones americanas llevando la música española junto con la compañía de la que es director.

Es pues, digno de destacar la labor de este músico que lleva la alegría de España a todos los países, muchos de los cuales en estos momentos se pudiera decir que casi la única nota tranquila y feliz que poseen es ésta de las «Alegrías de España», nombre por el que se conoce a la citada compañía.

A él, personalmente, y a todos sus compañeros les deseamos los más grandes éxitos.—BLAS.

MONTAJES ELECTRICOS
SUHECA, S.L.
• ALUMBRADO PUBLICO
• ALUMBRADO INDUSTRIAL
• CASETAS DE TRANSFORMACION
• INSTALACIONES DOMICILIARIAS

A finales de julio será inaugurado el Monumento al pastor español en Pancorbo

Asimismo será colocada una lápida en el lugar palentino en que el pastor Esteban fué fulminado por un rayo

Por fin va a dedicarse el esperado homenaje nacional al pastor español, suscitado por el luctuoso suceso que ocasionó la muerte fulminante del pastor palentino Esteban, a causa de un rayo, cuando se hallaba cuidando su rebaño, en el campo del término municipal de Amusco.

Como es sabido, y nosotros dimos gran difusión a la iniciativa, se pensó en levantar un monumento dedicado en general al pastor español.

La idea cuajó magníficamente, y su creador, nuestro colega Javier Martín Artajo, la glosó en no pocas ocasiones en los números dominicales del diario madrileño «Ya».

Sin embargo, lo que parece que no cuajó del todo fué el lugar de emplazamiento de la estatua al pastor español, ya que el sitio en que Esteban halló la muerte no era muy visible, ni muy adecuado para un monumento de extraordinario rango nacional.

Posteriormente se pensó en el terreno abrupto y vigoroso de Pancorbo en las inmediaciones de la carretera general y línea férrea Madrid-Irún. Sobre sus picachos se elevará la estatua al pastor español; en el conjunto figurará también el zagal y el inseparable perro del rebaño. Un monumento reciamente campero, hondamente español, que ha tenido como raíz un desgraciado accidente en la provincia de Palencia, y en un pastor palentino llamado Esteban.

Como este hecho vinculado a Palencia no puede quedar inédito en nuestra provincia, se ha pensado también en colocar una lápida, con la inscripción correspondiente, en el lugar en que Esteban fué fulminado por el rayo.

Tanto el monumento en Pancorbo, como la lápida en Palencia, serán esculpidos por don Víctor de los Ríos.

En los últimos días del mes de julio tendrá lugar la inauguración oficial del monumento al pastor español en Pancorbo, con asistencia de altísimas personalidades.

Prepare sus vacaciones jugando en el sorteo de LOS MILLONES del día 5 de julio.

Brillante triunfo del Grupo Hanomag Barreiros en la clausura del Cursillo de Tractoristas organizado por la C.O.S.A.

De izquierda a derecha, Enrique Cardeñoso de Paredes de Nava; Antonio Andrés, de Santoyo y Luciano Andrés de Villasarracino.—(Foto Reportaje REX)

Antonio Andrés en el centro de los tres ganadores ostenta la Copa trofeo de la Cámara Oficial Sindical Agraria, primer premio de este cursillo; al fondo, el tractor de la marca Hanomag Barreiros con el que fué ganado el premio principal. Nos agrada saber y conocer el interés marcadísimo de nuestras autoridades sindicales en forjar e instruir a nuestra juventud campesina en la modernización y mecanización de la agricultura, como lo demuestra el cursillo del que nos ocupamos y cuyos frutos estamos seguros redundarán en beneficio de nuestra Patria y del peculio particular de nuestro ambiente rural.

No podemos dejar pasar por alto el interés demostrado por la gran empresa de tractores Hanomag Barreiros hacia nuestro ambiente rural al instituir los Servicios Móviles de Asistencia técnica, que gratuitamente recorre los centros agrarios, donde se encuentra un tractor Hanomag Barreiros, para instruir al personal, arreglar cualquier deficiencia y procurar que el tractor no deje de funcionar por lo que hasta ahora podemos llamar desconocimiento de la mecánica en el campo; ahí están esos equipos que se entregan del todo a una labor docente sin miramiento de momento, lo mismo de día que de noche; ahí está ese trabajo eficiente que garantiza a todos los labradores la continuidad de funcionamiento de su tractor Hanomag Barreiros y ahí está también la gran fábrica de tractores Hanomag Barreiros, que respalda todos sus productos con una garantía absoluta y todo ello con solo un punto de mira: elevar la moral del labrador de nuestra Patria y encumbrar su nivel de vida.

Es loable para una empresa, como la Hanomag Barreiros, que en los pocos años de vida en nuestra Patria se haya encumbrado hasta el punto de ser una de las primeras fábricas de Europa de tractores en cantidad y modelos; son cuatro los tipos de tractores que fabrica en varias potencias.

Equipo que Hanomag Barreiros tiene en Palencia dedicado a la asistencia técnica de los tractores de tan famosa marca.—(Foto Reportaje REX)

M.C.D.2022

SAN JUAN DE BAÑOS, TRECE SIGLOS

MILAGRO DE LA PIEDRA Y EL AGUA SOBRE LA TIERRA AUSTERA

Por Antonio ALAMO SALAZAR

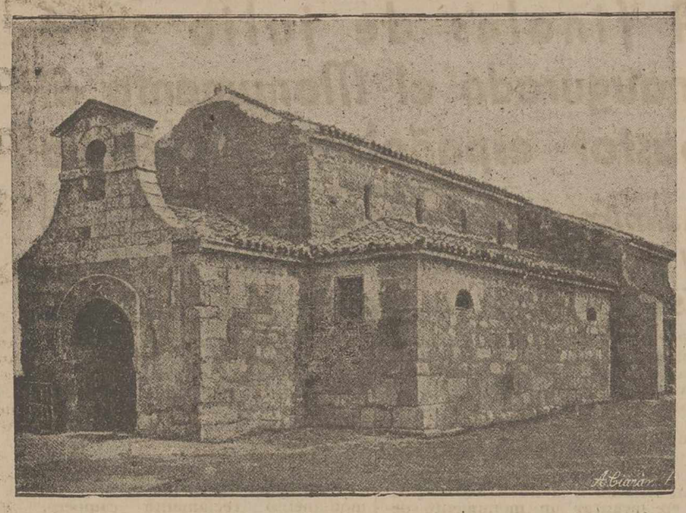

Basílica de San Juan de Baños

Después de mil trescientos años, sobre la impresionante plataforma geográfica del grisáceo y callado Cerrato palentino, sigue levantada sencilla y silentemente la piedra verdinegra de la basílica de San Juan de Baños.

Junto a la iglesia visigótica (el más viejo templo español, anterior a Santa María de Lebeña, Santa María del Naranco, San Miguel de Escalada, San Miguel de Lillo...) continúa fluyendo suave y mansamente el agua cordial, fruto intermitente de la patriarcal ribera del viejo y castellano PISORICA.

Esta ancestral fontana (que da nombre al lugar: Baños de Cerrato) tiene clavada en toda su línea, en sus arcos, en sus elementales peldaños, en la bandera rojiblanca surgida a través de la transparencia de sus aguas, un misterioso sello que se amasa con recuerdos paganos, ventoleras de milagrería y reminiscencia de iluminada fe.

La gracia del agua detuvo aquí a los hombres de Roma; surgieron unas termas, y, junto a ellas, un templo consagrado a Esculapio, dios de la Medicina, y una breve mansión sagrada dedicada a las ninfas de las aguas. De esta indudable presencia romana junto a las medicinales aguas de la vera del Pisuerga, han quedado inequívocas huellas: el ara del ediculo de las Ninfas de las aguas se halla en el Museo Arqueológico Nacional, y en su inscripción se lee «NVMINI SACRVM VOTO SOLVTO» («al numen del manantial, voto cumplido». P. Fita). No pocos materiales de estas edificaciones paganas habrían de ser más tarde aprovechados para levantar el templo visigótico que todavía hoy se conserva en pie.

También los musulmanes tuvieron puesta su atención sobre estas aguas; no puede negarse tal presencia de los árabes, captadores finos de la influencia espiritual del líquido elemento, prodigadores del agua en fuentes, baños y atanores, y así en el relicario de piedra que es la Basílica de San Juan de Baños se conservan elementos árabes, al menos epigráficos.

Pero la huella exacta, palpitando bajo el sol de hoy con claridad y precisión, después de mil trescientos años, es la de la presencia visigótica, en la propia persona de Recesvinto rey.

El hijo de Chindasvinto, tras la campaña de Vasconia, buscó las sedantes tranquilidades de este retazo del Cerrato, donde la tierra se alarga indefinidamente, sin más interrupción de su continuidad que los suaves alcores, y donde la vista se pierde complacidamente y el ánima se esponja en un grato y horizontal descanso.

Aquí el rey visigodo conoció y experimentó la salutífera acción de las aguas medicinales de Baños, quedando momentáneamente curado de su letiasis renal. Esta curación parecía envuelta, sin embargo, en los impalpables halos del milagro, y —tal vez a instancias de Reciberga, su esposa— Recesvinto hizo solemne promesa de erigir, como signo de piadosa gratitud, un templo en aquel lugar; este templo habría de ser dedicado al Santo más vinculado al agua como instrumento sobrenatural: Juan el Bautista.

Han pasado trece centurias; los capítulos de la historia y de la vida parecen haber desfilado vertiginosamente ante la inmutable piedra verdinegra de este viejo templo. Muy cerca de sus muros está la fuente; sus aguas, fluyendo silenciosamente, no tienen hoy las virtudes terapéuticas que en las épocas romana o visigótica; únicamente un aleteo emocional acompasa la limpieza de estas aguas claras y calladas.

...Y arriba, en el recinto basilical, sobre el arco del altar mayor, continúa la exactitud de un texto impresionante y definitivo en la historia de la arqueología española, y en la universal, esculpido en la lápida fundacional, que es el auténtico mensaje de la sabrosa ancianidad del más viejo templo español y la reliquia resorte del XIII Centenario de la basílica de San Juan de Baños. Este texto dice así: † PRECVRSOR DNI MARTIR BABTISTA IOANNES POSSIDE CONSTRVCTAM—IN ETERNO MVNERE SE DE QUAM DEVOTUS EGO REX RECCESVINTHVS AMATOR NOMINIS IPSE TVI PROPIO DEI IVREDICAVI TERTII POST DECM—REGNI COMES INCLITUS ANNO SEXCENTVM DECIES—ERA NONAGESIMA NOBEM.

Del Congreso Eucarístico de Baltanás

El día de los niños

El Congreso Eucarístico Arciprestal de Baltanás se ha abierto con un solemne y alegre Día Eucarístico Infantil. Participaron en los diversos actos de este día niños de todo el Cerrato.

Los pequeños forasteros llegaron a Baltanás por la mañana con sus pancartas, su entusiasmo, su alegría pura. De Antigüedad, Cevico Navero, Hornillos... Fueron recibidos por sus compañeros de Baltanás. Y todos, absolutamente todos, hermanados en la alegría y en el entusiasmo, se encaminaron hacia la Parroquia de San Millán, llenando las calles con sus cánticos a Cristo-Eucaristía.

Pocos momentos después del recibimiento se celebró una Misa comunitaria con Comunión general. Las naves de la iglesia estaban abarrotadas de niños, maravillosamente niños, todos unidos en un emocionante acto de desagravio y reparación al Amor de los Amores.

A las doce hubo en la parroquia una catequesis infantil y es de alabar la atención con que los niños siguieron las palabras de los catequistas. Posteriormente, en la Sala de Fiestas «Baranda», tuvieron lugar diversas representaciones sobre motivos eucarísticos. A este acto, además de los niños de la parroquia y de los que representaban a los pueblos del arciprestazgo, asistió numerosísimo público.

Pero lo que ha dejado más honda huella en el espíritu de todos los que hemos presenciado estos actos, fué la procesión infantil de la tarde. A las cinco y media salieron de la Parroquia de San Millán todos y exclusivamente los niños, que a través de las principales calles de la localidad se dirigieron procesionalmente a la ermita de Nuestra Señora de Revilla. Fué un despliegue maravilloso de alegría, de entusiasmo infantil, una manifestación sincera y espléndida del amor al Amor. A la mitad del recorrido se unió la procesión una carroza que representaba alegóricamente los Sacramentos, formando un conjunto excelente.

Y todo, todo, porque también los niños del Cerrato han querido, en su día, reparar y manifestar su amor a Cristo-Eucaristía. El Señor se ha tenido que sentir más a gusto en el Sagrario. Porque para El, los niños son un tesoro de amor incalculable.

Los Seminaristas

El sorteo de LOS MILLONES repartirá en premios 189.997.500 pesetas.

Desde Frómista

"Los quintos del 21"

Con un «¡Vivan los quintos del 21!», tan resonante y entusiástico como hace ocho lustros, lanzando cohetes al espacio, sin ánimo de que llegasen a la luna, acompañados de una típica dulzaina y seguidos de la grey infantil, un grupo de 12 «pollos», ya con algún espolón, desde las primeras horas de la noche del pasado sábado recorren las calles de su pueblo natal para conmemorar el 40 aniversario de su entrada en «quinta», sorteo y tallación para ser declarados soldados-defensores de la Patria.

De los 18 «quintos» de aquel año, 7 fueron destinados a las zonas de Ceuta y Melilla, habiendo tomado parte con el mayor heroísmo en el rescate de Anual y otras posiciones africanas, regresando a sus hogares, después de varios años de «mili», libres de toda consecuencia de guerra.

El domingo celebraron Misa y al final un responso por los compañeros fallecidos.

En la mayor camaradería tuvieron una comida en el cerro del otero, al lado del Santuario de la Virgen, a quien tantas y tantas veces imploraron en sus momentos de peligro, cantándola una Salve en acción de gracias.

Gozaron a placer recordando sus «fechorías» de antaño y ya muy entradita la mañana se despidieron con el mismo viva que iniciaron la fiesta, no sin antes prometer una visita al Valle de los Caídos en fecha muy próxima y elevar una oración para quienes dieron sus vidas por España.

NUEVO INGENIERO NAVAL. — Con extraordinaria brillantez ha dado fin a su carrera, don Baltasar Sánchez González, a quien, como a su respetable madre doña Lucía, viuda de Sánchez, felicitamos, deseándole al mismo tiempo los mayores éxitos en tan distinguida carrera.

CRONICA DE CARRION

Ferias y fiestas de San Zoilo.-Exposición de maquinaria agrícola.-Cesión de terrenos y exención de impuestos para la instalación de nuevas industrias

Como ya anticipábamos en nuestra última crónica, este año, la Feria de San Zoilo, Patrono de Carrión, va a revestir caracteres de acontecimiento, ya que, la gran Exposición de Maquinaria Agrícola y Productos para Ganadería y Avicultura, ha sido magníficamente acogida por numerosísimas casas que han brometido su asistencia. Por esta razón, y dada la excelente oportunidad de la fecha para la venta de maquinaria agrícola de todos los tipos no dudamos del éxito de esta II Exposición que va tomando carta de ciudadanía en Carrión, y a la que el Ayuntamiento en colaboración con la Agencia del Servicio de Extensión Agrícola, Hermandad de Labradores, Centros Oficiales y particulares en general han dedicado todo su cariño y sus desvelos para que todo resulte lo mejor posible y pueda celebrarse en años sucesivos con el mismo éxito o mayor, si cabe, que las celebradas hasta la fecha.

Podemos asegurar que las más importantes marcas de maquinaria agrícola de todas las clases, estarán representadas en esta Feria en sus respectivos stands, y por citar alguna, diremos que las marcas «Ebro», «Lanz», «Barreiros», «Steyr», «Man», «Zetor», etc., desplazarán un buen número de sus fabricados.

Habrá magníficos premios para las casas, que, a juicio del Jurado competente, presenten mejor sus stands, mayor número de máquinas etc., todo lo cual contribuirá a dar un marcado matiz agrícola, en su nueva versión «máquina», que no tardando mucho sustituirá definitivamente la tracción animal, a esta Feria.

Adelantamos a grandes rasgos algunos actos que componen el programa de festejos:

Día 26: Todas las casas expositoras, recorrerán los pueblos de esta comarca, en vistosa caravana publicitaria de sus productos.

Día 27: A las 12'30 inauguración oficial de la II Exposición de Maquinaria Agrícola y productos para ganadería y Avicultura.

A las 6'30, Concurso de Habilidad de tractoristas, pudiendo inscribirse los interesados en el Ayuntamiento de esta ciudad, hasta el día 26.

A las 10'30, gran verbena, por la Banda Municipal.

Día 28: Concurso de «Tiro al plato», con tiradas de carácter local y Comarcal y otorgándose importantes premios.

Día 29: Clausura de la Exposición.

A las seis de la tarde, partido de fútbol en el campo de los Maristas, entre el equipo de Dueñas y el de la Asociación Maristas.

Adelantamos también, que la Feria de Ganados, será totalmente libre de impuestos.

CESION DE TERRENOS Y EXENCION DE IMPUESTOS PARA LA INSTALACION DE NUEVAS INDUSTRIAS. — El Ayuntamiento de Carrión, consciente de la magnitud y transcendencia del Plan de la Tierra de Campos, ha tomado el acuerdo de «ceder terrenos gratuitamente, y eximir de impuestos a cuantas industrias se establezcan en Carrión». Desde luego este acuerdo del Ayuntamiento, no puede venir más a punto, ya que aunque el Plan de la Tierra de Campos, aún no sea realidad, concretamente en Carrión, ya está realizado, pues existen un gran número de hectáreas de regadío ya en explotación, a las que se unirán unas 630 más, comprendidas en el Plan de la Tierra de Campos.

Además de esto, existen otros factores muy favorables a la industrialización de esta Zona que han estado presentes en el ánimo del Ayuntamiento al acordar esta cesión de terrenos, y que resumiremos brevemente:

Primero.—Carrión es centro geográfico de la Provincia y de una gran extensión de regadíos, quizá la mayor de Castilla.

Segundo.—Centro de un importante nudo de carreteras, con dirección a todos los puntos estratégicos del Norte, entre las que se cuenta la futura autopista Barcelona-Vigo. A partir de esto, existen tres estaciones ferroviarias a menos de 20 kilómetros, en distintas líneas férreas.

Tercero.—Proximidad a las minas de carbón y derivados de la hulla; estos constituyen una de las industrias de mayor porvenir.

Cuarto.—Agua abundantísima.

Por todas estas razones, la Corporación Municipal ha tomado este importante acuerdo, que no dudamos hará eco en las empresas que piensen establecerse con motivo del Plan de la Tierra de Campos en nuestra Provincia.

Tenemos referencias no confirmadas, de que ya hay alguna entidad que piensa establecer sus instalaciones industriales en Carrión y esperamos que a éstas seguirán otras, que vendrán a transformar definitivamente la faz austera de esta Castilla, que está saliendo ya de sus escombros, como decía Julio Senador, para proyectarse hacia el futuro e incorporarse al ritmo de industrialización nacional, que está estremeciendo a toda España.

El Corresponsal,
Daniel Fernández Ibáñez

FRIGORIFICOS
Edelweiss
Presenta su sensacional novedad

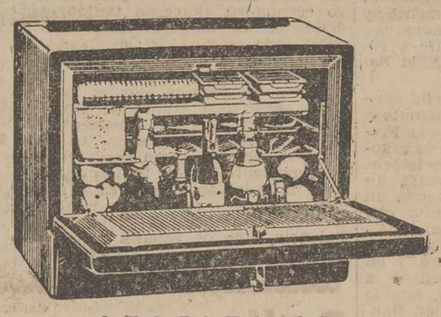

AZAFATA 66

el frigorífico Edelweiss que cubre todas las necesidades de los hogares españoles. Su revolucionario diseño, sus vistosos colores, su capacidad útil en reducido volumen y su gran producción de cubitos de hielo lo proclaman como el frigorífico ideal.

6.643.-
IMPUESTOS INCLUIDOS

Señora: Todo ésto cabe en su AZAFATA 66
1 botella de champagne
1 botella grande de vino
1 botella grande de gaseosa
3 Coca-Colas
3 Pepsi-Colas
3 cervezas
½ docena de huevos
½ Kg. de queso
4 rajas merluza
4 filetes ternera
¼ Kg. de jamón
¼ Kg. de chorizo
¼ Kg. salchichón
2 brazos de gitano (pasteles)
½ Kg. de limones
1 Kg. de naranjas
¼ Kg. de plátanos
½ Kg. de zanahorias
¼ Kg. de tomates

Azafata 66
elsubter

Crónica de Aguilar de Campoo

Fiestas patronales de San Juan y San Pedro

Desde ayer tarde se encuentra esta villa con la efervescencia tradicional de sus fiestas patronales y con la animación extraordinaria que siempre las ha caracterizado.

A las ocho de la tarde del día de ayer, el disparo de cohetes y bombas anunció el comienzo de las fiestas. Acto seguido, alegres pasacalles a cargo de la orquesta «El Chato» con los gigantes y cabezudos, recorrieron las calles de Aguilar como pregón del principio de las mismas, y por la noche a las once y media la primera gran verbena de las varias que hay organizadas para estos días, quemándose en sus intermedios una interesante colección de fuegos artificiales.

Hoy, día del Patrono, día cumbre de las fiestas, se iniciará con unas dianas por las calles de la villa a las nueve de la mañana, a cargo de la banda de música del Regimiento de Infantería de San Quintín, de Valladolid y la orquesta mencionada, acompañados de los gigantes y cabezudos.

Programado y como nota destacada en estas fiestas, está la solemne función religiosa, que a las once y con asistencia del Ayuntamiento en corporación, se celebrará en la Colegiata de San Miguel Arcángel, ocupando la sagrada cátedra el Reverendo Padre Ramón M. Andreu, de la Compañía de Jesús y siendo interpretada la Tercera Misa Pontifical de Perossi, por el Coro Ronda «Peña Aguilón».

A las 12'50, Concierto musical, con lanzamiento en sus intermedios de una colección de fuegos japoneses, y celebrándose a la misma hora en el lugar denominado «La Cascajera» un interesante partido de fútbol acuático.

Otro festejo fuerte señalado para este día, a las cuatro y media, es la gran prueba ciclista, pues pasan de 7.000 pesetas las que se distribuirán en premios, en las distintas clasificaciones de que consta esta clase de pruebas, además de muy variados trofeos y primas como son seis copas, tubulares, bebidas, etc.

Por la tarde, también de este día de San Juan, está anunciada la primera actuación del Teatro de Marionetas del F. Provincial de Juventudes de Palencia con la representación de una importante obra en este género, y por la noche la segunda verbena, con la quema en sus intermedios, de otra colección de fuegos artificiales.

El domingo 25, continuarán las fiestas, repitiéndose las dianas, concierto musical, segunda actuación del Teatro de Marionetas y verbena, y como festejos variados están, para este día, en programa, importantes partidos de pelota a mano y un partido de fútbol entre el C. D. Aguilar y el Europa Delicias, de Valladolid.

Los días 26, 27 y 28, continuarán las verbenas y para el día 29, festividad de San Pedro, además de las dianas, concierto musical y verbena, podrán los aficionados a los partidos de bolos, contemplar a las once de la mañana, un torneo importante entre jugadores de la región, en el que se disputarán importantes premios. Las fiestas finalizarán, al término de la verbena de este día con la estruendosa y clásica traca valenciana.

Las calles engalanadas e iluminadas con el gusto acostumbrado y las barracas con las atracciones propias de estas fiestas, en el mayor número de ellas hasta ahora conocido, completan un colorido y atractivo cuadro.

COLEGIO DE SAN GREGORIO

DISTRIBUCION DE PREMIOS DEL CURSO 1960-1961.—El domingo, en el Cine Campoo con la solemnidad acostumbrada, la dirección de este Colegio procedió al reparto de premios a los alumnos distinguidos en el curso pasado en un acto con un ameno programa.

La presentación del acto, con la presidencia formada por el señor alcalde de la villa y el Hermano Provincial de la Orden, fué hecha por el presidente de los Antiguos Alumnos, don Tomás Gutiérrez repartiéndose acto seguido: Premios de Religión, de asistencia, de aplicación y aprovechamiento, además de la entrega al equipo de fútbol del Centro, campeón regional de Juveniles, de una copa y medallas deportivas a sus componentes. En el repertorio de su programa y en los intermedios del reparto de premios se interpretaron: el canto «El paragüero», por un niño de la tercera clase; trío de acordeón y armónicas; por el coro de tiples del Colegio, «Barcarola» (a cuatro voces); «A cada cual su puesto», diálogo a cargo de alumnos de tercero de bachillerato, y «Despedida a la Virgen» y «Adiós a los amigos» (poesías), por alumnos de cuarto curso de bachiller.

Se proyectó la película «Sólo Dios me detendrá», de gran fondo docente y se cerró el acto con palabras del señor alcalde y Hermano Provincial.—EL CORRESPONSAL.

REVALIDAS
y cursos del
BACHILLERATO
Clases particulares por correspondencia. Procedimiento eficaz. 70 pesetas mes. Gratis folleto muy interesante. Apartado, 5.007. Madrid

¡¡PARA SU BODA!!
Cualquier fiesta, aunque sea domingo, le resultará mejor la
Pista Parrilla del
Restaurante GRAN VIA
Pida presupuesto

REVENGA DE CAMPOS

Inauguración de un centro telefónico, abastecimiento de aguas, cuatro fuentes públicas y lavadero

Presidió los actos el Gobernador Civil con el Presidente de la Diputación

El Excmo. Sr. Gobernador Civil de la Provincia inaugura el nuevo centro telefónico de Revenga.—Foto MARIO)

El pasado domingo, día 11, tuvo lugar en esta localidad la inauguración del Centro Telefónico, así como del abastecimiento de aguas, cuatro fuentes públicas y lavadero. Presidió los actos el Excmo. Sr. Gobernador Civil, don Víctor Fragoso del Toro, acompañado del Iltmo. señor Presidente de la Excma. Diputación Provincial, don Guillermo Herrero Martínez de Azcoitia y don Antonino Plaza de Prado, Inspector Provincial de Falange.

A las once de la mañana hicieron entrada en este pueblo dichas autoridades provinciales, siendo recibidos por la Corporación municipal en pleno y demás autoridades locales, funcionarios y vecindario en general así como por la representación de la Compañía Telefónica Nacional de España compuesta por don Francisco Pino, jefe de Grupo de Burgos; don Pascual Moreno, encargado de Area de Burgos y don Jesús Aparicio en representación del señor Cabeza, jefe de Centro de palencia, dirigiéndose a la iglesia para oír la Santa Misa dialogada por las jóvenes de Acción Católica de la localidad.

Una vez terminada la Misa, el señor Cura Párroco don José Primo Ruiz, acompañado de las autoridades provinciales y locales se trasladaron al lavadero público para proceder a su bendición. Una vez terminada la ceremonia se trasladaron a la fuente instalada en la Plaza del Generalísimo Franco donde se procedió a la bendición de la misma y abastecimiento de aguas en general y por último se trasladaron al Centro Telefónico instalado en la calle del General Amor, para proceder a su bendición y poner en funcionamiento esta gran obra de tanto beneficio para esta localidad y pueblos limítrofes. Una vez terminada la bendición de las instalaciones de dicho Centro quedó prestando servicio.

Seguidamente se trasladaron todas las autoridades a la Casa Consistorial, donde el señor alcalde de este Ayuntamiento, don Alberto Saldaña Ortega, pronunció unas breves palabras expresando a nuestras primeras autoridades el agradecimiento por la ayuda recibida para llevar a cabo las obras que acaban de inaugurarse y pidiéndoles igualmente sigan prestando ayuda a este municipio en las obras que se realicen en bien de todo el vecindario en general; terminadas las palabras del señor alcalde, al que damos nuestra enhorabuena por su reciente nombramiento y deseamos los mejores éxitos y gran acierto en su mandato, fué largamente aplaudido.

A continuación, el Excmo. señor Gobernador Civil, don Víctor Fragoso del Toro desde el balcón del salón de sesiones, dirigió unas palabras de felicitación al vecindario por la gran labor realizada, ya que en pocos años se han llevado a cabo las obras que acabamos de inaugurar de tanta importancia y necesarias en la vida moderna y a la vez animando a la Corporación y pueblo para que sigan con el mismo estímulo en su tarea por mejorar las condiciones de vida en el municipio. Las palabras del señor Fragoso fueron subrayadas con entusiastas aplausos.

A continuación, autoridades locales y funcionarios y alcaldes de pueblos limítrofes, fueron obsequiados con un vino español ofrecido por este Ayuntamiento. — EL CORRESPONSAL.

¿Le gusta a usted limpiar cristales?

Si los limpia con agua y jabón, seguramente no le gustará limpiarlos. Pero cuando emplee CRISTASOL cambiará de opinión.

El CRISTASOL se rocía con el mismo frasco sobre el cristal... se frota con un paño... ¡y ya está! En un instante quedan limpios y relucientes.

CRISTASOL hará agradable la limpieza de sus cristales. Pruébelo.

"PINTA Y GANA"
CONCURSO BOY de PINTURA INFANTIL

Esta es la invitación que te dirige el negrito «BOY». Al negrito «BOY» ya lo conoces bien: es muy popular, pero muy travieso. El otro día se manchó de pintura. ¿De qué color? ¿en qué parte del cuerpo? No se sabe. Vosotros tenéis que averiguarlo.

¡ESTAD ATENTOS A NUESTROS PROXIMOS ANUNCIOS Y PEDID LAS BASES!

BOY

¡ID GUARDANDO LOS TAPONES CORONA!

* El refresco que más refresca

M.C.D.2022

Deportes

El Barcelona ganó al Beziers por 5-1, en la ciudad francesa

Fué clara la superioridad catalana

Beziers, Francia, 22.—El Barcelona Club de Fútbol ha vencido al Beziers, por 5 goles a 1, en partido de fútbol amistoso celebrado en esta ciudad, ante 15.000 personas.

En el primer tiempo del encuentro, de neta superioridad del club catalan, el Barcelona llevaba ventaja de 2-0.

Los equipos presentaron las siguientes alineaciones:

Barcelona: Pesudo; Olivella, Gensana, Gracia; Vergés, Garay; Tejada, Evaristo, Martínez, Kubala y Villaverde.

Beziers: Hairabedian; Bourdel, Fioriti; Sieber, Sáez, Reig; Cuxac, Griffiis, Robinet, Diouf, Boukhalfa.

Ante la superior calidad de los jugadores barcelonistas evidenciada desde el primer momento, los franceses se replegaron ante su marco y el partido se desarrolló con pleno dominio español, bien conducido el equipo azulgrana por el excelente juego de Kubala.

Los goles del Barcelona en el primer tiempo fueron marcados por el delantero centro Martínez, a los 38 y 41 minutos.

En la segunda mitad, el Barcelona incrementó su ventaja con goles de Tejada, a los 25 minutos, de Tejada nuevamente, a los 30; y Evaristo, a los 40.

Con 3-0 en el marcador, se registró una reacción francesa, aprovechada por Rehis, que había sustituido a Robinet, para marcar el tanto del honor del Beziers, a los 26 minutos de la segunda parte.

El Barcelona, cuyo juego complació a la concurrencia; fué despedido con numerosos aplausos.—Alfil.

DON BENITO PICO SERA EL PRESIDENTE DE LA F. E. DE FUTBOL

Madrid, 22.—La Comisión Gestora de la Real Federación Española de Fútbol terminará su gestión el día 14 de julio próximo, coincidiendo con la celebración del pleno del fútbol nacional.

En los círculos deportivos madrileños se afirma que en la citada fecha será elegido presidente de la Real Federación Española de Fútbol, don Benito Pico, y que don Pedro Escartín será requerido para que continúe en el cargo de seleccionador nacional único.

Respecto a los torneos de Liga y Copa, se asegura asimismo de manera extraoficial, que serán ajustados a las exigencias de los Campeonatos del Mundo de Chile, caso de clasificarse España para la fase final. Y en consecuencia, el Campeonato de Liga comenzará el 3 de septiembre para terminar el 2 de marzo y dar paso inmediato a la Copa del Generalísimo, cuya final se celebrará el 14 de mayo.—Alfil.

¿HON AL CELTA?

Madrid, 22.— Louis Hon, entrenador de la Agrupación Deportiva Plus Ultra, dejará de pertenecer a este club el próximo día 30 y se asegura que pasará a preparar a los jugadores del Real Club Celta de Vigo.

Para sustituirle en el club madrileño se dice que volverá Trinchant, que durante varias temporadas dirigió técnicamente a los jugadores de la Ciudad Lineal.—Alfil.

BARINAGA ENTRENARA AL MALAGA

Málaga, 22.—Sabino Barinaga será el nuevo entrenador del C. D. Málaga para la próxima temporada.

Es probable que el jugador del Real Madrid, López Téllez, sea nuevo elemento en el equipo malagueño.—Alfil.

EL SABADELL QUIERE CAMBIAR DE GRUPO

Barcelona, 22.—Don Ramiro Fernández, presidente del Sabadell, ha salido al paso de los rumores que dicen que el club vallesano había solicitado el descenso voluntario a Tercera División. Don Ramiro Fernández ha manifestado, a este respecto, lo siguiente:

«Jamás pasó por nuestra mente tal decisión. Lo que sí en cambio queremos pedir a la Nacional, es que nos pase al grupo Sur, puesto que en el Norte los desplazamientos son peores y los equipos están ya muy vistos. Integrados en el grupo Sur, ofreceríamos a nuestro público equipos nuevos y tendríamos desplazamientos relativamente cortos, como los de Baleares, Valencia y Murcia.—Alfil.

BANCO CASTELLANO

El Consejo de Administración de este Banco, usando de la facultad que le concede el artículo 29 de los estatutos del mismo, en sesión celebrada hoy, ha acordado repartir a los señores accionistas a cuenta de las utilidades del ejercicio corriente un dividendo activo de **27'50 pesetas** líquidas por acción.

El pago quedará abierto desde el día 5 de Julio próximo en la **Central** y **Agencia** de este **Banco** en **Valladolid** y en sus sucursales de **Palencia, Zamora, Segovia** y **Madrid**, mediante presentación del extracto de inscripción correspondiente.

Valladolid, 21 de Junio 1961.

El Secretario General,
AMADOR MARTIN MADERA

V.º B.º:
El Presidente del Consejo,
FRANCISCO MATEO MARTINEZ

Crie conejos sanos, robustos, sin bajas, con...

CUNISAN

Desinfecta los Intestinos - Facilita la Digestión - Diluye los Gases (vientre hinchado). Suprime la Mortalidad y Favorece el Crecimiento

Gane más con sus conejos, añadiéndoles CUNISAN polvo en la comida, un día cada semana. Botes 7'60 - 12'60 y 49'80 ptas.

Casos graves: CUNISAN SUPERACTIVADO ¡¡NUEVO!!

Venta en Farmacias y Establecimientos del Ramo
Pida folletos a M. ARIMANY - Pl Maluquer, 11 - GRANOLLERS (Barna

Seguridad y comodidad son nuestra única verdad

HERNIADOS

40 años de experiencia; inventos patentados de imposible y prohibida imitación; seriedad garantizada por el prestigio de los médicos en cuyo consultorio y bajo su prescripción es el único sitio donde visita **HERNISAN** (Balmes, 104, Barcelona-8): Distribuye ahora, en exclusiva para España la novedad del «809, Nylon-Flex». Especialidades para los ancianos. Sin hierros ni correajes; máxima suavidad y contención con el **Super Adminículo Hernisán**. Lo único que nos puede imitar la competencia son nuestros anuncios. (C. S. 9177).

Visitaremos en **Palencia**, lunes, 26, de 10 a 1. Consultorio Doctor Elpidio Fernández, Menéndez Pelayo, 12. Según su prescripción.

El equipo nacional francés en el Tour

He aquí los componente del equipo nacional francés, que correrá el «Tour» y está considerado como uno de los favoritos. De izquierda a derecha, Mahe, Anquetil, Darrigade y Delberghe

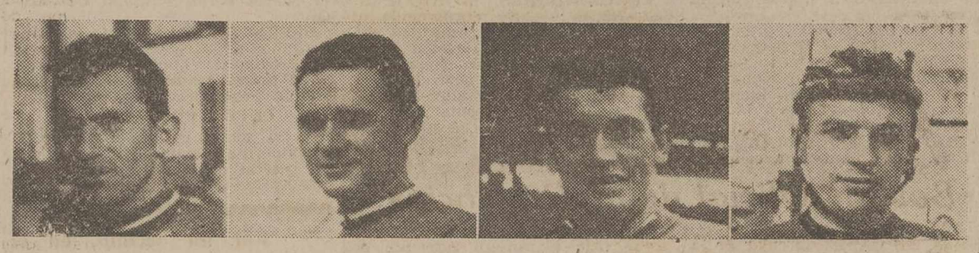

Otros cuatro corredores del «nacional francés»: Stablinski, Anglade, Mastrotto y Annaert

Everaert, Cazala, Rostollan y Graczyck, completan «el doce francés».—(Fotos «Europa Press»)

La fantástica organizaciόu del "Tour"

El presupuesto de la Vuelta de profesionales y de la "del porvenir" se calcula en más de 43 millones de pesetas

Ahièr, del servicio especial de Alfil).

Los organizadores de las gigantescas competiciones ciclistas Vuelta a Francia, para profesionales, y Vuelta del Porvenir, para independientes y aficionados, han llegado a un presupuesto récord de 3.500.000 nuevos francos (más de 43.000.000 de pesetas) en la presente edición, con pocas esperanzas de cubrirle.

Los organizadores, el periódico deportivo «L'Equipe» y el diario «Parisien Libere», están haciendo todo lo que pueden para obtener las sumas con que hacer frente a dicho enorme presupuesto. Los citados periódicos siempre comienzan con déficit el «Tour», pero la publicidad que se concede a los mismos y el gran aumento en sus ventas, equilibra algo el presupuesto.

La edición de la Vuelta del Porvenir en la clásica 48 Vuelta Ciclista a Francia, ha incrementado el número de personas anexas a la competición en número superior a 300.

Los corredores independientes y aficionados, así como los funcionarios de la Vuelta del Porvenir, serán tratado en forma similar a los participantes en el «Tour». Esto hace que se aumenten los problemas de organización, ya que es casi imposible encontrar alojamiento en los hoteles a las calculadas 2.000 personas que siguen la prueba principal del «Tour», en las ciudades finales de etapa. Los organizadores, por tanto, se han visto obligados a buscar alojamientos para los independientes en diferentes pero próximas ciudades a la designada para final de etapa.

Las complicaciones que se presentan ante tal aumento de corredores, funcionarios y personal de la caravana publicitaria serán ciertamente responsables de la confusión que pueda haber en la presente edición. La gran esperanza de los organizadores, no obstante, es que gran parte de los corredores profesionales e independientes habrán bandonado antes de llegar a la Riviera, de por sí muy poblada en esta época veraniega del año, por millares de turistas franceses y extranjeros.

La mayoría de los servicios organizados para el «Tour» profesional han tenido que ser duplicados para la competición del futuro, ya que ha habido que preparar un segundo camión con piezas de repuesto, un segundo servicio sanitario, más vehículos de radio, otro grupo de motocicletas de la policía y otro sistema de avituallamiento.

Los organizadores manifiestan que tendrán que transportar para las dos Vueltas 3.500 tubulares, 450 pares de ruedas, 650 cadenas, 350 pares de frenos, 400 cambios, 350 pares de pedales, 6.000 piezas de cinta, 700 bombas, 7.500 zapatas de frenos, 350 sillines, 350 manillares y varios millares de otras piezas de repuesto.

Un camión especial transportará también 2.500 maillots, 1.000 gorros ciclistas, 1.000 dorsales, 8.000 bolsas de alimentos, 40.000 banderas de señales, 200 banderas, 12.000 brazaletes, 25.000 flechas de dirección, 35 mesas para masaje y 700 gafas.

Los suministros médicos se asemejan a los que se llevan a la guerra, con 150 litros de alcohol, 150 litros de colonia, 100 litros de éter, 100 litros de aceite especial para masaje, 8.000 píldoras de diferentes clases, 500 rollos de esparadrapo, 2.000 vendas, 70 kilogramos de algodón y centenares de tubos con toda clase de medicinas.

Los encargados del avituallamiento calculan un consumo total de 15.000 kilogramos de carne. Serán comidos durante las Vueltas, un total de 1.500 pollos, 400 kilogramos de jamón, 300 docenas de huevos, 3.000 kilogramos de patatas, 1.500 kilogramos de fideos, 3.000 kilogramos de vegetales frescos, 300 kilogramos de queso, 25.000 naranjas, 15.000 plátanos, 24.000 trozos de empanada, 2.500 kilogramos de azúcar de cortadillo, 700 kilogramos de arroz, 700 de chocolate, 400 de café y te (12.000 cacharras para su distribución entre los corredores en ruta), 300 kilogramos de ciruelas secas y 40.000 litros de vino, agua mineral y cerveza.

En la caravana oficial habrá un Banco, una oficina de Correos, un camión de lavado de ropa automático, un camión barbería, una estación de radio, servicio de limpieza en seco de ropa, varios helicópteros y una brigada especial de detectives privados, para desenmascarar a los «rateros».

En resumen, por lo citado, se puede comprobar que es una fantástica organización en la que no hay que dejar ni un solo cabo por atar, para que el éxito no se vea desmoronado.—Alfil.

MANZANEQUE, A PARIS

Confía en tomar la salida en el "Tour"

Barcelona, 22.—Fernando Manzaneque, del equipo ciclista español para el Tour, ha salido hoy en avión para París, donde se unirá a sus compañeros de equipo. Muy mejorado de la lesión sufrida ayer durante un entrenamiento, confía tomar la salida en la célebre prueba francesa.—Alfil.

La fortuna llama a su puerta; juegue usted en el sorteo de LOS MILLONES del día 5 de julio.

BAHAMONTES

fué el quinto en el criterium de Caen

Madrid, 22.—Procedente de París ha llegado al aeropuerto de Barajas el corredor ciclista Federico Martín Bahamontes, que ayer participó en una prueba contra reloj en Caen, sin que notara ninguna de las molestias que, según dictamen médico, le obligaron a abandonar la Vuelta Ciclista a Italia.

Bahamontes, que fué quinto en el Criterium Internacional de Caen a poca distancia del vencedor Anquetil, sigue viaje a Toledo.—Alfil.

¡DUEÑA DE CASA!

En el Montepío N. del Servicio tienes a tu disposición unos folletos muy sencillos donde te explican todo cuanto quieras saber acerca del Montepío, del cual eres Socio Protector.

Cartel de la Falange

REGIDURIA PROVINCIAL DE PERSONAL

Se pone en conocimiento de las camaradas que deseen seguir la carrera de Magisterio e Instructora general en la Escuela de «Isabel la Católica» de Las Navas del Marqués, que el examen de ingreso será antes del día 10 de julio.

AYUDANTES TECNICOS SANITARIOS SOCIALES

Se pone en conocimiento de cuantas personas deseen seguir los cursos de A. T. S., en la Escuela de Especialidades de la Sección Femenina, «Julio Ruiz de Alda», que el examen de la primera convocatoria se efectuará el día 28 del actual mes a las once de la mañana.

se instala, se enciende y ...se olvida

El calentador de agua a gas butano COINTRA-GODESIA le ofrece:

Más economía: En precio, consumo y mantenimiento.
Más seguridad: Dispositivo doble automático que impide escapes de gas.
Más rapidez: Agua caliente en segundos, de día y de noche.
Más comodidad: Agua a la temperatura deseada con su dispositivo único y exclusivo (selector automático de temperatura)

COINTRA Godesia

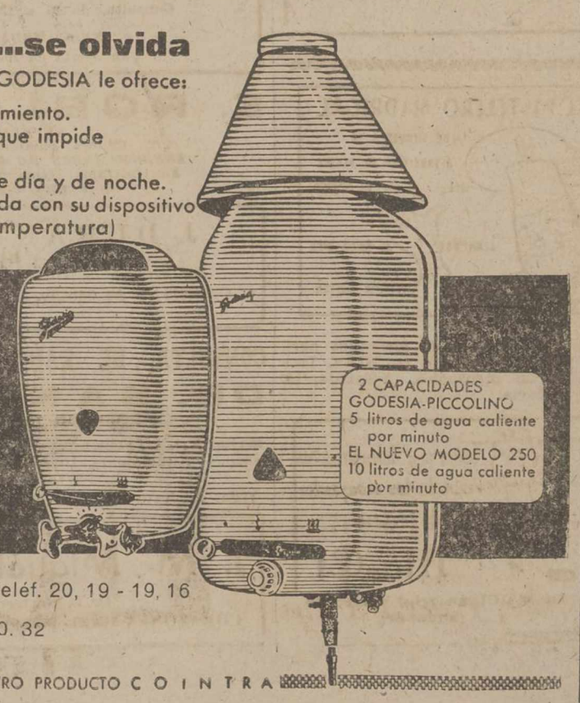

2 CAPACIDADES
GODESIA-PICCOLINO
5 litros de agua caliente por minuto
EL NUEVO MODELO 250
10 litros de agua caliente por minuto

Distribuidores: FELIX DEL PASO Mayor Principal, 244 Teléf. 20, 19 - 19, 16
FERRETERIA SILVA Burgos, 2 Teléf. 20. 32
PALENCIA

ES OTRO PRODUCTO C O I N T R A

Rincón de Cáritas

Los palentinos se han volcado en caridad y generosidad para resolver los casos pendientes

Un niño inválido que necesita una silla

Tenemos que expresar en las primeras líneas del «Rincón» de esta semana, que estamos francamente satisfechos y orgullosos de que los palentinos se hayan «volcado», por decirlo así, en efluvios de caridad y hayan seguido enviándonos donativos con tal generosidad que, a la vez que han puesto de relieve sus grandes corazones al acudir en ayuda del necesitado, demostraron que saben practicar la virtud más excelsa.

He aquí ahora, por apartados, estos donativos. En primer lugar los que quedaron pendientes de comunicar en nuestro «Rincón» de la semana última. Y, después, los nuevos:

DONATIVOS

	Pesetas
Una señora amante de los pobres	25
Una amante de los pobres	25
Una familia amante de los pobres	200
G. F.	25
Anónimo de la Parroquia de San Ignacio	100
Don Miguel Cano Manso	100
Don Jesús Puertas Trejo	200
L. R.	200
De una enfermera	100
Unas obreras	25
Una señora	100
R. L.	100
Anónimo	135
Anónimo de Osorno	100
Un padre de familia	100
Don José Luis Domingo Merino	10
Señora de don Manuel Arangüena	150
Cámara de la Propiedad Urbana	1.000

Como ya informamos, del importe de anteriores donativos, una vez atendidos los casos para los que se pidieron, quedó un remanente de 1.689 pesetas que destinamos a los «casos 8 y 9» por partes iguales, la mitad para cada uno.

NUEVOS DONATIVOS RECIBIDOS

	Pesetas
A. S. de G. para ayuda «casos»	100
Don Rodrigo Méndez, ídem	25
Un francés, desconocido, para ídem	100
Anónimo, para casos 8 y 9	2.000
M. I., para caso más urgente	200
Don Jesús Calderón, de Mataporquera, para caso 8	25
Anónimo, para necesidades más imperiosas	400
Don Pascual Pastor, para casos 8 y 9	500
Aportación de varios Funcionarios pertenecientes a un Organismo oficial de la Ciudad para atender los casos 8 y 9	3.100
Suman pesetas	6.450

De las que aplicamos, para los casos 8 y 9 las siguientes cantidades:

CASO NUM. 8.—Señora de la Feligresía de Santa María Estela, de Palencia, a la que le faltan las dos piernas.

	Pesetas
De lo recaudado en anterior «Rincón»	844'50
Aplicación de la lista de nuevos donativos más arriba detallados	4.769'50
SUMAN	5.613'00

Como ascendía el gasto aproximado a 6.000 pesetas, agradeceremos al señor Párroco de María Estela, se pase por las Oficinas de «Cáritas Diocesana» para adquirir en firme las dos piernas que necesita la enferma. Rogamos lo haga lo antes posible. Las 400 pesetas que nos faltan las suplirémos con algún donativo que venga posteriormente. Así, ganamos tiempo en favor de la enferma, que bien lo necesita.

CASO NUM. 9.—Virginia Bartolomé Gómez, Eduardo Dato, 7, silla de paralítico.

	Pesetas
De lo recaudado en anterior «Rincón»	844'50
Aplicación del resto de la suscripción de los nuevos donativos	1.680'50
SUMAN	2.525'00

Cubierto en su totalidad. Procedemos a adquirir la silla para entrega a la necesitada.

A todos nuestros donantes, que Dios se lo pague. Piensen en la alegría que van a llevar con sus ayudas a estos enfermitos, y estamos seguros que «algo» de esa alegría la van a tener ustedes al saber que han hecho tanto bien. Esto es Caridad... con obras.

Y ahora, otro caso. La desgracia, lector es grande. Los que, por la bondad de Dios tenemos salud y algún medio con que desenvolvernos, pasamos muchas veces junto al dolor sin apercibirnos. Por eso, desde este «Rincón», damos ocasión a las almas generosas que quieren extender el bien.

He aquí el nuevo caso:

CASO NUM. 10.—El niño Luis del Campo Cantero, de edad 7 años, completamente imposibilitado, de San Cebrián de Campos, necesita urgente una silla ortopédica. El padre es Alguacil del Ayuntamiento de San Cebrián de Campos y no dispone de medios económicos. Importe, 300 pesetas.

Dada la urgencia de ese «Caso» hemos mandado ya la silla adquirida, confiando en que nuestros lectores sabrán ayudar, una vez más, para cubrirlo, y completar lo que nos faltaba para el caso número 8.

De antemano, a todos, repetimos, nuestro agradecimiento y el de las personas atendidas. Los donativos a «Cáritas Diocesana», Plaza Carmelitas.

Hay 4 tipos del ciclomotor VL-2

TERROT 49 c. c. 2 VELOCIDADES

Precio internacional
(Desde 6.975 pesetas)

EQUIPO ELECTRICO
FEMSA

- SIN CARNET
- SIN IMPUESTOS
- SIN MATRICULA

TERROT SAE VITORIA

Ventas a plazos hasta dos años con un seguro de Responsabilidad Civil contratado en
MAPFRE MUTUALIDAD DE SEGUROS

AUTO-GARAJE «EUROPA»
Avda. Casado del Alisal, 1-3
Telf. 3235.—Palencia

Lea todas las semanas el Suplemento Agrícola DIARIO-DIA

M.C.D.2022

Recuerdos viejos

HACE 50 AÑOS

NOTICIAS DEL DIA 23 DE JUNIO DE 1911

LA VERBENA DE SAN JUAN.—Amenazada estuvo la Verbena de San Juan de suspenderse, ya que sobre las ocho de la noche unas nubes tormentosas dejaron caer algunas gotas. Por fortuna, la tormenta se alejó y quedó una noche tranquila, muy propicia para esta celebración festiva.

La Plaza Mayor registró una gran concurrencia. Se quemó una bonita colección de fuegos artificiales, y la banda de música ejecutó un programa de bailables entre el que figuraba la jota «La madre del cordero», que fué muy del agrado del público.

El oratorio municipal y la ermita de San Juanillo fueron muy visitados por los palentinos, para besar la reliqua del Santo y recoger el tomillo que se distribuyo.

La animación por las calles fué grande, así como por la Fuente de la Salud en la mañana de hoy, que recogía los últimos trasnochadores, haciendo «su agosto» los vendedores de churros y buñuelos, que tuvieron asegurada su clientela. Algunos organillos, interpretando la pieza de moda «La corte de Faraón» y otras músicas populares, amenizaron aquel típico lugar, dando ocasión excelente a las numerosas parejas asistentes, a bailar a gusto.

NIÑO AL AGUA.—En la pesquera del «Batán de San Sebastián», se cayó esta mañana un niño al río. Avisados urgentemente los «Zapaterillos», acudieron al lugar del suceso logrando extraer al niño sin que sufriera daño alguno.

CONCIERTO.—Mañana interpretará la banda de música en el Paseo del Salón, a las siete de la tarde, el siguiente programa:

«Los hulanos», pasodoble, de S. Majestad Guillermo II.
«Azucena», mazurca, San Miguel.
«Serenata», vals, Coete.
«El rey que rabió», fantasía, Chapí.
«El abanico», pasodoble, Javaloyes.

EL SUCESO DE HOY. — Encontrándose en la Fuente de la Salud el oficial de Hacienda señor Segado, que acompañado de varios amigos había ido a aquel lugar a pasar la fiesta de San Juan, fué requerido por varios sujetos para que, en los bailes organizados cediera su pareja. Al oponerse el señor Segado a ello, fué acometido por tales individuos, ocasionándole heridas de alguna importancia, teniendo que ser trasladado el agredido a su domicilio, donde guarda cama.

DE SOCIEDAD.—En el correo de mañana saldrá para Madrid, con objeto de asistir al Congreso Eucarístico, en representación de «El Crucado de Castilla», el sacerdote de la Juventud Jimista de Palencia, don Juan B. Elústiza.

—Ha sido ascendido a músico mayor de segunda clase, el del regimiento de Isabel II, de Valladolid, don Tomás Mateo Fernández, muy conocido y apreciado en Palencia.

—En el rápido de ayer salió para Aiceda y Ontaneda (Santander), con objeto de abrir el acreditado hotel que a su cargo corre, don Rafael Alonso Buzón en unión de su esposa.

EXPOSICION. — En el escaparate del comerciante don Dámaso Aguado, se expone estos días un magnífico cuadro, estudio del natural, debido al inspirado pintor don Pablo Gómez Arroyo.

EXAMENES.—En los exámenes verificados en Madrid en el Conservatorio de Música y Declamación, han obtenido la calificación de sobresalientes las señoritas Concha Mallol, en los años 6.º y 7.º de piano, y María Jesús Mora en 3.º de solfeo y 1.º y 2.º de piano, alumnas de la prestigiosa profesora señorita Matilde Vicente.

NUEVAS MAESTRAS. — Han obtenido el grado de maestras superiores en los exámenes de reválida celebrados en la Escuela Normal, las señoritas María Santurde Luque, Elisa Macho, Emilia Blanco Ovejero, Patrocinio Macho y Rosario Melendro.

CANTE MISA. — Ayer, en la Real Capilla de Sas Marcos, de Salamanca, celebró por primera vez el santo sacrificio de la Misa, el joven presbítero palentino, don Jacinto de la Riva Silva, siendo padrino eclesiástico don Felipe Echevarría, Rector del Seminario, y seglares don Pascual de la Riva y doña Eusebia Domínguez, hermanos del nuevo celebrante.

HALLAZGO MACABRO. — Procedente de la Argentina, ha fondeado en Cádiz, el vapor alemán «Córdoba», en el que regresan varios emigrantes españoles, entre ellos un tal José Gómez, con su mujer y tres hijos pequeños.

Al registrar el mísero equipaje de este matrimonio de repatriados, se encontraron los restos de dos niños.

Detenidos José y su esposa, declararon ante el juez que, viviendo en la Argentina, en un poblado lejos de la ciudad, enfermaron dos hijos, muriendo por falta de asistencia médica. Los enterraron junto a la choza donde vivían; pero que al permitirles el regreso a España, no tuvieron el valor de dejar aquellos «pedazos de su alma» en una tierra que tan ingrata les había sido, desenterrándolos y trayéndoselos con ellos.

El juez ha ordenado se haga un reconocimiento forense a los restos de los cadáveres, sin perjuicio de continuar las diligencias para comprobar la exactitud de estas declaraciones.

TINTAS DE LAS MEJORES MARCAS, ESPECIALES PARA ESTILOGRAFICAS, EN I. G. DIARIO-DIA

Disposiciones oficiales de la semana

«Boletín Oficial del Estado»

DEL DIA 16 DE JUNIO

ENSEÑANZAS TECNICAS.—Convalidaciones de asignaturas: Obligatoriedad de desarrollar trabajos prácticos de laboratorio o taller.

TRABAJOS PROHIBIDOS. — Se prohibe utilización de sacas, fardos, etcétera en la carga y descarga de mercancías a brazo, con peso superior a 80 kilogramos.

CBRAS REGADIO. — Se adjudican las de la «Red de acequias y desagües de la zona regable del Canal del Pisuerga» entre los ríos Valdavia y Vallarna (Burgos y Palencia), a don Francisco Soto Vázquez.

DEL DIA 17 DE JUNIO

TRABAJADORES AGRICOLAS.—Orden sobre fijación del salario de los mismos. (Regirán en todo el territorio nacional las retribuciones mínimas vigentes para la Zona primera, a partir de 1 de julio próximo).

NOMBRAMIENTOS. — Se nombra Inspector general, Vicepresidente del Consejo de Minería, al Ingeniero don Gervasio A. García-Lomas y García-Lomas.

DEL DIA 19 DE JUNIO

ESCUELA JUDICIAL. — Se convocan oposiciones a ingreso en la misma.

DEL DIA 20 DE JUNIO

PROFESORADO. — Resolución sobre situación del numerario de Escuelas de Formación Profesional Industrial, y de Centros de Enseñanza Media y Profesional, en la Mutualidad Laboral de Comercio.

SECRETARIOS JUSTICIA MUNICIPAL. — Se anuncia a concurso de traslado la provisión de Secretarías de tercera categoría de Justicia Municipal. Entre ellas, por antigüedad de servicios efectivos en la categoría, la de Saldaña (Palencia).

CENTROS ENSEÑANZA. — Se clasifica como Centro no oficial autorizado de Formación Profesional Industrial, la Escuela Profesional Salesiana «Nuestra Señora de la Piedad», de Herrera de Pisuerga (Palencia).

DEL DIA 21 DE JUNIO

ENSEÑANZAS TECNICAS. — Se rectifica Orden de 9 de febrero, sobre exámenes de Grado en la carrera de Aparejador.

AGENTES JUDICIALES. — Se convoca concurso para provisión de vacantes, entre ellas una plaza en Baltanás.

SEGUROS. — Se concede inscripción para operar en el ramo de Accidentes, a la «Mutualidad de Patronos Agrícolas de la Comarca de Frechilla».

DEL DIA 22 DE JUNIO

HONORARIOS MEDICOS. — Orden regulándolos en los Municipios clasificados como partido cerrado.

TRABAJADORES AGRICOLAS. SALARIOS. — Se encomienda al Servicio Nacional de Seguridad Social Agraria, la investigación y recopilación de datos para conocer los salarios reales en la agricultura, y su relación con las remuneraciones fijadas en las Reglamentaciones de Trabajo y Convenios Colectivos.

POLICIA ARMADA. — Relación de opositores admitidos.

«Boletín Oficial de la Provincia»

DEL DIA 16 DE JUNIO

VENTA DE CAFE.—Circular de la Delegación Provincial de Abastecimientos, sobre vigilancia de la venta de café extranjero corriente de importación.

SUBASTAS CARRETERAS. — Se anuncian para las obras números 15, 16 y 17 (carreteras de Palencia a Santander, Cervera de Pisuerga a La Magdalena y Cervera a Sahagún), que tendrán lugar en la Dirección General de Carreteras el 7 de julio próximo.

CONCENTRACION PARCELARIA. —Se rectifica el perímetro de la zona a concentrar en Tariego, incluyendo y excluyendo las parcelas que se citan.

DEL DIA 19 DE JUNIO

ARBITRIO PROVINCIAL. — Se publica la relación de padrones aprobados para la exacción del que grava la riqueza agrícola y ganadera (excepto trigo, cebada, centeno y remolacha), del año 1960, para oír reclamaciones por plazo de quince días.

MONTES. — Anuncios sobre ampliación de deslinde del denominado «Mata del Cuervo», de Valberzoso: y deslinde del llamado «Barbadillo», de Revilla de Santullán.

DEL DIA 21 DE JUNIO

ARBITRIO PROVINCIAL.—Aprobación del padrón sobre la riqueza rústica de Paredes de Nava, confeccionado por la Hermandad, que queda expuesto por 15 días para reclamaciones.

AYUNTAMIENTO

VISITA ESCOLAR.—La Junta Municipal de Enseñanza Primaria giró visita en el día de hoy a las Escuelas municipales, presenciando las pruebas para la obtención del certificado de estudios primarios, que tuvieron lugar en la graduada «Modesto Lafuente», de la que es maestro director don Demetrio Noriega.

Presidía esta comisión el alcalde don Juan Mena de la Cruz, integrándola don Félix Arenillas, párroco de Nuestra Señora de la Calle; señorita Felisa Ibáñez Martín en representación de la Sección Femenina, y don Antonio Baranda Marín, concejal delegado de Cultura.

CASA DE SOCORRO

LESIONADOS. — El personal de servicio en la Casa de Socorro, ha prestado asistencia médica a los siguientes:

Pablo Ortega, de 15 años, herida incisa en la región tenar de la mano izquierda.

Gonzalo Moreno, de 13 años, herida contusa en la región rotuliana izquierda.

DIARIO DE AVISOS

FARMACIAS DE GUARDIA. — Durante la semana están de guardia las siguientes farmacias:

ZONA NORTE: La de don Manuel Arangüena (Barrio y Mier, 14).

ZONA SUR: La de don Enrique Junco (Avenida de Valladolid, 4).

Independiente, permanecerá de guardia permanente la farmacia de don Anastasio Arenal (Paseo del Otero, 19).

REGISTRO CIVIL

NACIMIENTOS. — María Montserrat Espino Rojo, de Matías y María del Pilar, calle La Paz, 3; Fermín Luis López Ausín, de Fermín y Auxilia, Calvo Sotelo, 5; César Angel de la Fuente Alonso, de Marciano y Sagrario, Clínica de la Cruz Roja; María Pilar García Medina, de José y Leonor, Menéndez Pelayo, 5.

MATRIMONIOS. — Isaí García Fuentes, de Villoldo, con Rosalina Cuevas Regalgo, de Bustillo del Páramo; Tomás García Fuentes, de Arenillas de Nuño Pérez, con María Desposorios Castrillejo Tapia, de Palencia; Sadot Rodríguez Laso, de Villatoquite, con Marcela Laso Lovera, de Villatoquite; José Manuel Sánchez López, de Saidres, con María Nieves Pérez Santiago, de Sotobañado.

DEFUNCIONES. — María Ruiz González, de 83 años, viuda, Hospital Provincial; María de los Dolores Posadas Galache, de 63 años, casada, Teniente Velasco, 7.

CUPON PRO CIEGOS

En el sorteo celebrado el día 22 de junio, ha resultado premiado con 250 pesetas el número 813, y con 25 pesetas todos los terminados en 13.

Por un décimo, en el sorteo de LOS MILLONES le puede corresponder 1.000.000 de pesetas.

Reunión de Mandos Sindicales

Se pide ayuda para el comercio e industria, afectados por la crisis campesina

Bajo la presidencia del Delegado Provincial de Sindicatos, con asistencia de otras jerarquías de la Organización, se celebró el jueves en la C. N. S., reunión de la Junta de Mandos Provinciales.

Hizo uso en primer lugar el vicesecretario de Ordenación Social, quien dió cuenta de la reciente celebración de las elecciones para la designación de los vocales sindicales en las Mutualidades y Montepíos Laborales, extendiéndose igualmente en torno a otras cuestiones relacionadas con el quehacer y cometido del departamento.

Intervino a continuación el vicesecretario de Obras Sindicales, informando a los asistentes de la concesión de becas de la Organización Sindical, que en nuestra provincia se cifran en más de una treintena, destacando la importancia social de esta ejemplar obra sindical.

Habló a continuación el vicesecretario de Ordenación Económica, para informar asimismo de las últimas visitas que una representación palentina, presidida por el Gobernador civil realizó en Madrid a diversos Departamentos ministeriales, recabando ayuda para la agricultura provincial y de los inmediatos frutos obtenidos.

Sobre el particular intervienen varios de los asistentes para, después de mostrar su complacencia por las medidas adoptadas en favor del campo palentino, expresar la necesidad de que tales ayudas se hagan extensivas también a nuestro Comercio e Industria, que tan de cerca están sufriendo las consecuencias de la grave crisis agrícola.

Se entabla a continuación un interesante coloquio, dando cuenta la presidencia de que también los problemas del Comercio y de la Industria han sido expuestos a la Superioridad en busca de las soluciones que en el ánimo de todos están, acordando la Junta insistir en las gestiones anteriormente realizadas, buscando que sean disminuídas las cuotas de tributación global en la Hacienda Pública y las moratorias fiscales sean asimismo otorgadas al Comercio e Industria, que atraviesan momentos tan difíciles como los de la propia Agricultura.

¿Adquirió usted ya su billete, décimo o participación para el sorteo del 5 de julio, extraordinario de LOS MILLONES?

LETRAS DE LUTO

Confortado con los Santos Sacramentos, ha entregado su alma a Dios en Villarramiel, don Celestino Herrero del Valle, de 73 años.

El finado, industrial que era de aquella plaza, acreditó su firma comercial en virtud de su probidad en los negocios y su afabilidad de trato, lo que unido a su natural caballeroso, le hicieron merecer generales aprecios.

Expresamos nuestro pésame a su desconsolada esposa doña Eutimia Tadeo Guerra; hijos José, Eutimia, Celestino, Bárbara y Alejo Herrero Tadeo; hijos políticos, nietos, hermanos don Manuel, doña Consolación y doña Manuela; hermanos políticos, sobrinos, primos y demás familia.

GUIA MEDICA

ELADIO PEÑALBA DIEZ-QUIJADA
MEDICO BACTERIOLOGO MUNICIPAL
Análisis clínicos — V. Calderón, 12

Dr. Joaquín D. Cascón
Ex profesor A. de la Facultad de Medicina de Madrid
RIÑON Y VIAS URINARIAS
República Argentina, 4. Telf., 2505
Consulta de 11 a 1

A. SECO CARRANCIO
OCULISTA
Consulta y operaciones:
R. Argentina, 4. Telf., 1565

Dr. J. Mateo Romero
Especialista de pulmón y corazón. Profesor A. de la Facultad de Medicina de Valladolid. Exploraciones radiológicas y electrocardiográficas a domicilio.
Consulta en Martínez de Azcoitia, 3

SANTIAGO MORO
MEDICO - PUERICULTOR
Médico ex interno de la Casa Salud Valdecilla
ESPECIALISTA EN NIÑOS
RAYOS X
Consulta de 11 a 2 y de 4 a 6
Mayor Pral., 116, 2.º. Telf., 1451

JOSE L. DE GUZMAN
Consulta de 12'30 a 2
PARTOS Y CIRUGIA DE LA MUJER
R. Argentina, 4. Teléfono, 2065

S. PAJARES GARCIA
Médico Jefe de los Servicios Provinciales de Puericultura, por oposición
Consulta de Puericultura y Enfermedades de los niños
RAYOS X
Calvo Sotelo, (Jardinillos), 3. 1.º dchs.
Horas: de 12 a 2 Teléfono, 1650

Doctor José S. Vinuesa
CIRUJANO - UROLOGO
Ex-profesor A. de la Facultad de Medicina de Valladolid
RIÑON-PROSTATA-VIAS GENITO-URINARIAS
Consulta de 11 a 1 y de 4 a 5
Teniente Velasco, núm. 15, 2.º, izquierda. *Teléfono, 2663*

ALFREDO PRIETO VIDAL
ENFERMEDADES NERVIOSAS Y MENTALES
Director del SANATORIO SAN LUIS
Ex Director del Instituto Psiquiátrico de San Boy (Barcelona)
CONSULTA DE 1 A 2,30 PLAZA SAN LAZARO, 1

D. DACIO CRESPO H. DE MEDINA
JEFE DE LOS SERVICIOS DE CIRUGIA DEL HOSPITAL PROVINCIAL
Consulta de 12 a 2 y de 4 a 6
Teniente Velasco, 1 (detrás de la iglesia de San Lázaro).—Telf., 1456
Operaciones y urgencias:
SANATORIO DE LA CRUZ ROJA. Teniente Velasco, núm. 9. Telf., 3898

DR. ERADIO ALONSO DEL CAMPO
APARATO DIGESTIVO *MEDICINA Y CIRUGIA*
Médico A. por oposición de la Escuela Médico-Quirúrgica de Patología Digestiva del Hospital de la Santa Cruz y San Pablo, de Barcelona
Teléfono, 3070. D. Sancho, 10. Edificio Banco Español de Crédito

D. Tomás Miguélez Bustamante
CIRUJANO

Doctor CALLEJA *Mayor, 28 Teléfono, 340x*
Medicina y Cirugía de la mujer. Partos.
Médico ex-interno de la Casa Salud VALDECILLA
Consulta de 12 a 2

FELIPE MARTIN R. ESCOBAR
Médico Electro-Radiólogo
TOMOGRAFIAS. — Radiografías seriadas. — Aparato portátil
ULTRASONIDO. — Onda Corta. — Corrientes eléctricas
Consulta de 11 a 2 y 4 a 6. Plaza de León, 2 Teléfono, 1352

PROF. DR. CESAR FERNANDEZ-RUIZ
CIRUGIA DE LA MUJER. — PARTOS
Profesor de Ginecología de la Facultad de Medicina
Jefe de la Maternidad — Maternólogo del Estado
CONSULTA DIARIA, de 12 a 3 Palencia
Mayor Principal, 33. Teléfono, 1533
Operaciones y urgencias: Sanatorio de la Cruz Roja
Teniente Velasco, 9 Teléfono, 3898

LUIS BRAVO POLO
RAYOS X
Consulta, de 10 a 1. Barrio y Mier, 5, 1.º — Telf. 3507
CLINICA DENTAL
ENFERMEDADES DE BOCA Y DIENTES
En Venta de Baños, de 4 a 7. Calvo Sotelo, 9

E. ROBLES *José Antonio, 47, 1.º (Salón) de once a una y media. Telf., 1412*
ENFERMEDADES DE LA PIEL
Cáncer. Tumores. Ulceras. SIFILIS VENEREAS
ENFERMEDADES DE LAS VIAS URINARIAS Y GENITALES
Electroterapia. (Diatermia, onda corta, Electrocoagulación, Corrientes, etc.). Nieve carbónica. Análisis.

J. DURANTEZ CAMINERO
MEDICO OCULISTA
del Servicio de Oftalmología del Hospital Provincial de Madrid
Consulta en D. Sancho, 10 *Teléfono, 2183*
(Edificio Banco Español de Crédito)

CONSULTA DE RADIOLOGIA Y FISIOTERAPIA MEDICA
DR. SANTOS CAPILLA
PROFESOR DE LA FACULTAD DE MEDICINA
Rayos X. — Tomografías. — Onda Corta. — Inductotermia. — Ultrasonidos. — Radiaciones Infrarrojas y Ultravioletas. — Corrientes galvánicas y farádica. — Electrodiagnóstico
Avda. Modesto Lafuente, N.º 11 De 12 a 4

J. M. Miguel Marcos Consulta de 11 a 1 B. de Bengoa, 28, 1.º Teléfono 3567
De la Sociedad Española de Cardiología
CORAZON - VASOS - PULMON — Rayos X - Electrocardiografía

JOSE HERRANZ
MEDICO DENTISTA
De la Beneficencia Municipal, por oposición
Burgos, 23

AGUSTIN P. HIGELMO
CIRUJANO
Sanatorio "Jesús Nazareno"
(Jardinillos), de 12 a 2. *Telf., 1802*

Teógenes Manuel Aguilar
ESPECIALISTA EN ENFERMEDADES DE LOS NIÑOS
Consulta de 12 a 2
MAYOR, 28

Optaciano Durántez Mayo
Puericultor titular, ex-profesor A. de la F. M. de Barcelona
RAYOS X
Consulta: De 12 a 2
Teléfono: 1320
Becerro de Bengoa, 22

C. REGUERA PEREZ
Puericultor Titulado
Enfermedades de los niños
RAYOS X
Consulta de 12 a 2
Pl. San Lázaro, 2, 3.º
Teléfono: 3682

P. ANDRES G. CUENA
Jefe del Servicio de Medicina Interna de los Establecimientos Provinciales de Beneficencia, por oposición
RAYOS X
Mayor, 10 y 12. De 11 a 2. Telf., 2480

ALFONSO GONZALEZ
Médico Odontólogo *RAYOS X*
Mayor, 156

DE COMPRA LOS SABADOS

COMERCIOS RECOMENDADOS

¡¡Señoras!!
¡¡Señoritas!!
Tener belleza no es suficiente. HAY QUE ENMARCARLA EN TEJIDOS SELECCIONADOS Y DE ULTIMA MODA
VISITE
Los escaparates de
PALACIO DE LA MODA

¿DONDE COMPRAR UN BUEN ZAPATO?
en **ZAPATERIA SANTIAGO**
EL GRANDIOSO VOLUMEN DE NUESTRAS VENTAS LE ASEGURA QUE
EN NUESTRAS ESTANTERIAS HAY UN ZAPATO PARA VD.
Nuestros precios benefician al comprador.-Mayor, número 53

Información de mercados agrícolas y ganaderos en MIES. Tres pesetas mensuales. Apartado, 15. Palencia.

¡Audiencia pública!

Insolvencia punible, falsedad en documento e imprudencia

El procesado Angel Gómez García, fué demandado en proceso de cognición ante el Juzgado de Cervera de Pisuerga, por Felipe Iglesias Ramasco, en reclamación de 4.456,40 pesetas. Por sentencia, que fue firme, del 17 de septiembre de 1960, se le condenó al pago de dicho principal, más las costas, ascendiendo a un total de 7.580,25 pesetas. Pero tal sentencia no pudo ejecutarse por manifestar el demandado carecer de ninguna clase de bienes, a pesar de que tenía un crédito de 5.017,65 pesetas contra el también procesado Gumersindo Lavalles Fernández, derivado de una indemnización que aún le adeudaba, proviniente de una causa seguida contra Gumersindo por un delito de lesiones. El Ministerio Fiscal afirma que con el fin de burlar a Felipe Iglesias, Angel se puso de acuerdo con Gumersindo y simuló un documento en el que se hacía constar que ya había recibido de su deudor la suma de 4.551 pesetas, con fecha 15 de noviembre del mismo año. El propio Gumersindo se encargó de aportar tal documento a la pieza de responsabilidades civiles del sumario de referencia. Posteriormente, Gumersindo Lavallos declaró ante el Juzgado de Instrucción que tal documento no respondía a la verdad y que por ello era falso.

El Letrado don Julio Cuena, dice que fué quien redactó tal documento, a petición del propio Gumersindo y que no hizo constar en él más que las resultas de la liquidación que ambos procesados le manifestaron como ciertas. Los testigos Antonino García y Mariano Taboada, dicen que no es cierto que ellos hayan visto charlando en la estación de Vado-Cervera a Felipe Iglesias, Ignacio López y Gumersindo Lavallos y mientras Concepción Gómez dice que no sabe nada de por qué los procesados firmaron tal documento, Floriana Peñaz manifiesta que a su conocimiento ha llegado que si Gumersindo desmintió después la realidad del documento, fué porque fué presionado a ello, con la amenaza de ser expulsado de la empresa donde trabaja.

El Ministerio Fiscal, después de una modificación en sus conclusiones, estimó que Angel es autor de un delito de insolvencia punible, que debe ser sancionado con dos meses y un día de arresto mayor así como también de otro delito de falsedad en documento público, que debe ser penado con seis meses y un día de prisión menor y 1.000 pesetas de multa. A Gumersindo también le considera autor de ambos delitos y teniendo en cuenta sus antecedentes penales, solicitó por el de falsedad la misma pena y por el de insolvencia punible la de cuatro meses y un día de arresto mayor.

Los Letrados defensores, señores Pérez Rey y Cuadros, solicitaron la total absolución de sus defendidos, estimando que su proceder no es constitutivo de delito alguno.

Mariano Ruesga Villegas es acusado de un delito de imprudencia temeraria, del que resultaron daños, por cuanto el día 11 de marzo pasado colisionó con el camión que conducía, contra otro vehículo de igual clase, propiedad de Fortunato Rodríguez. El accidente tuvo lugar en una curva existente en el kilómetro 3 de la carretera de Palencia-Riaño y en el término municipal de Valcabadillo y el Ministerio Público estima que tuvo su origen en la imprudente conducta de Mariano, que invadió la mano izquierda de su marcha.

Mariano, por el contrario, achaca la producción de la colisión a que un repentino desprendimiento de tierras le produjo un brusco viraje en la dirección. Los peritos Ignacio López y Mariano Merino, dicen que la cabina del camión siniestrado vale unas 5.000 pesetas, porque se hallaba ya en muy mal estado.

El Fiscal solicito la pena de 5.000 pesetas de multa y privación del carnet de conducir por tiempo de un año, así como una indemnización de 10.000 pesetas. El Letrado defensor, señor Velasco, estimó que el accidente se produjo de modo fortuito e inevitable y solicitó la absolución de su patrocinado.

J. Ballesteros

VIDA RELIGIOSA

COFRADIA SACRAMENTAL DE SAN LAZARO. — Mañana, día 24, celebrará esta Cofradía Sacramental la fiesta de su titular San Juan Bautista, con misa solemne a las diez y media en la iglesia parroquial de San Lázaro.

Domingo, día 25, en la iglesia parroquial de San Lázaro, se celebrará esta Cofradía Sacramental su fiesta de Octava Menor o Minerva, a las diez y media de la mañana, con misa solemne y a continuación saldrá la procesión con S. D. M., que recorrerá las calles de Plaza de San Lázaro, Teniente Velasco, Estrada, Alfonso VIII, San Juan de Dios y Plaza de San Lázaro a la iglesia donde se dará la Bendición y se hará la Reserva.

Se ruega a todos los feligreses de la Parroquia como también a cuantas personas amantes de Jesús Sacramentado, asistan a estos cultos acompañando a Jesús Sacramentado en su recorrido triunfal por las calles de la Parroquia.

Igualmente se ruega a los vecinos de las casas por donde ha de pasar la procesión; engalanen las ventanas y balcones en honor de Jesús Sacramentado.

ADORACION NOCTURNA ESPAÑOLA. — Sección de Palencia: La noche del 24 al 25 del presente mes de junio, celebrará en la iglesia de San Francisco, su Vigilia mensual ordinaria, el Turno noveno de esta Sección.

La Misa comenzará a las cuatro y cuarto de la mañana, a cuya hora estarán abiertas las puertas de la iglesia.

La vida en la Región

Segovia se queja de la desproporcionada presión fiscal que sufre la provincia

Ha comenzado en Burgos la Asamblea Nacional de Centros de Iniciativa y Turismo

BURGOS

ASAMBLEA DE TURISMO. — En la mañana de ayer han dado comienzo en la capital burgalesa los actos de apertura de la Asamblea nacional de la Federación Española de Centros de Iniciativa y Turismo, coincidiendo con la conmemoración de las bodas de oro de la Asociación de Fomento de Burgos.

Los actos dieron comienzo con una misa en la Catedral y visita al interior de la basílica.

Seguidamente y en el salón de sesiones del Ayuntamiento tuvo lugar un brillante acto inaugural, seguido de recepción a las ilustres personalidades de la citada Asamblea nacional.

A las cuatro de la tarde tuvo lugar la primera sesión de trabajo y a las siete y media en la Diputación Provincial se ofrecieron proyecciones de diversos documentales sobre las torres y castillos burgaleses.

LEON

FERIA DE GANADOS. — El próximo sábado dará comienzo en la capital leonesa la feria de ganados de todas clases, que durará dos días. No se espera mucha concurrencia, por cuanto esta feria de San Juan viene disminuyendo de año en año.

También se celebrará el sabado la feria de aperos de labranza y lanas, procedentes de la última esquila, esperándose mucha afluencia de mercancías y tratantes del ramo.

SANTANDER

VISITA A LA ZONA PORTUARIA.—En la tarde de ayer, el gobernador civil de la provincia, señor Elcrza Aristorena, ha girado una detenida visita a la zona portuaria, deteniéndose especialmente en los muelles de Maliaño, donde inspeccionó la descarga de cereales que actualmente se realiza para la Comisaría de Abastecimientos y Transportes.

El señor Elcrza presenció la descarga de trigo de los buques «Monte Nuria» y «Las Arenas», visitando seguidamente dichos barcos, inspeccionando también los tinglados donde se almacena dicho cereal.

SEGOVIA

PRESION FISCAL. — La prensa segoviana publica en su número de ayer jueves un estudio a toda plana en el que da cuenta, con índices comparativos, de la desproporcionada presión fiscal que sufren los segovianos.

En dicho estudio se mantiene que, por ejemplo, en el gremio de confiterías y pastelerías, Segovia ha sido evaluada con 374.000 pesetas, mientras que alguna otra provincia lo ha sido con 32.000, cuando, en proporción a la de Segovia, debería haberlo sido en 2.505.800 pesetas.

Se cita también en dicho estudio que en restaurantes, cafés, bares, etc., Segovia se evaluó en 1.722.500 pesetas y otra provincia española con 950.000 pesetas, cuando por su mayor poblacion y en igual proporcion tributaria la hubiera correspondido 8.612.500 pesetas.

SORIA

EL PLAN SORIA. — El Plan de la provincia de Soria, elaborado por diferentes organismos oficiales y que en el caso de ser aprobado, transformará radicalmente los campos y las villas sorianos, incluye la cifra de doscientos veinticinco millones de pesetas, con destino a la concentración parcelaria, obra que afectaría a 103 pueblos y que puede producir un aumento de riqueza de unos 555 millones de pesetas.

En regadío el coste de las inversiones ascendería a 430 millones y el aumento de riqueza supondría más de mil millones de pesetas.

Delegación Provincial de Juventudes

ACTIVIDADES ESTIVALES

Continuando las actividades formativas desarrolladas en el presente curso, e independientemente de la Campaña de Campamentos de nuestra provincia, los jóvenes de la Organización Juvenil Española podrán participar en muy diversas actividades, todas ellas sumamente sugestivas y de alto valor educativo y entre las cuales se destacan las siguientes:

Campamento Nacional de Jefes de Centuria, Campamento Nacional de Jefes de Grupo, Campamentos Interprovinciales para escuadra de Flechas, Intercambios con jóvenes italianos y franceses, en Albergues en Venecia y Tours respectivamente, Campamentos de Alta Montaña y de Iniciación Montañera, Campamento Nacional de Arqueros, Especialistas Sanitarios, Cultura y Arte, Dirección Escénica, Actividades al Aire Libre, Náutica, Espeleología, Buceadores, Educación Física en sus diversas modalidades, etc.

Al mismo tiempo nuestros jóvenes podrán utilizar, para realizar viajes e instrucciones la Red Nacional de Albergues y Campamentos, así como los Albergues Juveniles de todas las naciones europeas.

Se han convocado diversas participaciones en Campos de trabajo, tanto en España como en diversos países europeos, dedicados a jóvenes de nuestro continente.

Asimismo nuestros jóvenes podrán participar en diversos cursos convocados por Universidades europeas, Instituciones Juveniles y Entidades oficiales, en los cuales se tratarán temas de alto interés artístico y cultural.

Las condiciones de asistencia están sumamente facilitadas por la Delegación Nacional de Juventudes para conseguir que nuestros jóvenes puedan desarrollar sus inquietudes y permitirles el mayor aprovechamiento en orden a su formación integral en la época estival compatible con las actividades formativas habituales.

En la Delegación Provincial de Juventudes se facilitarán todos los datos e información para encauzar a la juventud en la realización de las actividades mencionadas.

Corteñel, es exclusivo de CASA MARTIN. Abrigos, gabardinas, trincheras, trajes
Mayor, 86. — Teléfono 3296
PALENCIA

Dietario

Sábado 24 de Junio de 1961

SANTORAL. — El Nacimiento de San Juan Bautista. — Santos Rumoldo, ob.; Orencio, Eroes, Farnacio, Fermín, Ciriaco, Firmo, Longinos, hermanos; Fausto, Agliberto, Agcardo, mrs.; Teodulfo, Simplicio, obs. (Misa: De la Natividad de San Juan Eautista. Color: Blanco).

Sale el sol a las 4'45 horas y se pone a las 19'49 horas. Sale la luna a las 15'23 horas y se pone a la 1'50 horas. Luna llena el día 28.

REFRAN: Antes de casar ten casa en que morar, tierras en que labrar y viñas en que podar.

EL TIEMPO EN PALENCIA

Barómetro: A las 18 horas de ayer, 701'8; a las 8 horas de hoy, 703'4. — Tempraturas: Máxima de ayer, 29'2; mínima de hoy, 14'2.— Dirección del viento: A las 18 horas de ayer, E; a las 8 horas de hoy, E. — Lluvia, inapreciable. — Humedad relativa media, 49 por ciento.

BOLIGRAFOS DE LAS MEJORES MARCAS Y PRECIOS, EN I. G. DIARIO-DIA

EFEMERIDES. — 1170: Nace Santo Domingo de Guzmán. — 1519: Muere Lucrecia Borgia.—1835: Muere Zumalacárregui. — 1859: Batalla de Solferino. — 1866: Batalla de Cristozza. — 1894: Asesinato del presidente Carnot.

BOLSA Y FINANZAS

Cotizaciones de los mercados de valores e impresiones de la jornada facilitadas por el BANCO DE BILBAO y la AGENCIA CIFRA correspondiente al día 23 de junio de 1961

BOLSA DE MADRID

Madrid, 23.—La Bolsa termina la sesión con una nueva serie de expresiones alcistas, que jalonan las operaciones en todos los grupos de valores. La nota destacada sigue siendo el desequilibrio que se produce ante la importante demanda y la escasez de ofertas, lo que se traduce en sensibles mejoras en las cotizaciones de numerosos valores.

Hoy, a partir de 3 enteros, hubo avances en Fuerzas Eléctricas de Cataluña, Resinera, Auxiliar de Ferrocarriles y Metro, con 3; Banesto, Iberduero y Ebro, con 4; Ponferrada y Explosivos, con 5; Chorros, 6; Hispano Americano, 7; y Banco Central, 9. La única baja destacable es la de 2 enteros en Manufacturas Metálicas Madrileñas.

Al cierre, continuaban escuchándose numerosos tanteos de compra.—Cifra.

BANCOS: España, 750.—Crédito Industrial, 170.—Exterior, 405.—Central, 796.—Banesto, 924. — Hispano, 787.—Rural, 233.—Popular, 464.

ELECTRICAS: H. Española, 275.—Nansa, 119. — Sil, 182. — Sevillana, 175,5.—Madrileña, 190.—FECSA, 221. —Fenosa, 194.—Leonesas, 152.—Chorro, 157.—Reunidas Zaragoza, 138,5.

SIDEROMETALURGICAS: Auxiliar FF. CC., 208.—Material y Construcciones, 122.—Manufacturas Metálicas M., 40.—Seat, 209.—S. Bárbara, 116.—Altos Hornos, 218.—Santa Ana, 96.

MINERAS: Duro-Felguera, 172. — Rif, 415.—Guindos, 71.—Ponferrada, 775.

QUIMICAS: Industrias Aragonesas, 191.—Explosivos, 390.—Petróleos, 543.—Hidro-Nitro, 131.

CONS. E INMOBILIARIAS: Dragados y Construcciones, 192.—Inmobiliaria Metropolitana, 131. — Urbis, 90.—Hidrocivil, 100.—Encinar de los Reyes, 59.

ALIMENTACION: Ebro, 434. — El Aguila, 579.—Azucarera, 173.

TEXTILES: Fefasa, 122.—Sniace, 250.

VARIAS: Campsa, 176.—Construcción Naval, preferentes, 130.—Tabacalera, 197.—Telefónicas, 178.—Marconi, 100.—Metro Madrid, 160.

DERECHOS: Central, 333.—Hispano, 253.—Exterior, 145.—Hipotecario, 120.—Hidrola, 106.—Sevillana, 31,5.—Naval, 41.—Tabacalera, 37.—Campsa, 72,5.

BOLSA DE BILBAO

Bilbao, 23.—Prosiguió la animación en Bolsa, registrando el sector bancario nuevos avances de consideración, como los 18 enteros ganados por Hispanos; 15 Banesto, 10 Bancobaos y 5 Bancayas. Otros avances de importancia correspondieron a Explosivos y Sniace, con 8 enteros; Ponferrada, 7; Papeleras y Cementos, 5; y Azucareras, Hornos y Babcock, 4. Llegando al cierre con una contratación firme y animada.—Cifra.

BANCOS: Banco de Bilbao, 940.—Banco de Vizcaya, 940.

NAVEGACION: Naviera Aznar, 235.—Naviera Vascongada, 161,5.

QUIMICAS: Papelera Española, 435.—Unquinesa, 302.—Resinera, 190.

VARIAS: Suburbanos, 108.—Vascongados, 114.—Sierra Menera, ordinarias, 228.—Cementos Lemona, 300. —Campsa, 179,5.

SIDEROMETALURGICAS: Altos Hornos, 217.—B. Wilcox, 332.—Basconia, 295.—Euskalduna, 180.—Santa Bárbara, 115.

ELECTRICAS: Iberduero, ordinarias, 326,5.—Idem, privilegiadas, 324. —Idem, nuevas, 319.—Idem, novísimas liberadas, 310.—Idem, novísimas sin liberar, 310.—Viesgo, 202.—R. Zaragoza, 139,5.

CUPONES: Iberduero, 20,5.—Hornos, 40,5.

BOLSA DE BARCELONA

Barcelona, 23.—La jornada de hoy en Bolsa, última de la presente semana, se ha caracterizado por el negocio realizado en el corro de acciones, donde se vendió todo el papel que salió al mercado. Se dieron mejoras notables en varios valores, destacando Explosivos con 7 enteros, Sniace con 3, Sevillana de Electricidad con 4 y otros. El negocio en los cupones prosiguió con la misma intensidad que días pasados. En los restantes apenas hubo negocio.—Cifra.

Petróleos, 540.—Explosivos, 390. — Cros, 420.—Aguas Barna, 262.—Motor Ibérica, 1.430.—Carburos Metálicos, 538. — Tabacos Filipinas, 440 — Sansón, 216. — Industrias Agrícolas, 545.

BANCO DE BILBAO
Banca. — Operaciones de Bolsa. — Pago de negociables de toda clase
Mayor Pral., 79. — PALENCIA

BANCO DE SANTANDER
Fundado en 1857
Banca - Cambio - Bolsa
Caja de Ahorros
Mayor Pral., 21. PALENCIA

Un abogado y un técnico agrícola a su servicio, suscribiéndose a MIES. Revista mensual. Suscripciones: 36 pts., al año. Apartado, 15. Palencia.

anuncios por palabras

Alquileres

SE ARRIENDA un local propio para cochera. Héroes del Alcázar, 17.

LOCALES céntricos, baratísimos. Onésimo Redondo, 2. Callista.

LOCALES céntricísimos, calle Mayor, propios oficinas, consultorios, negocios. Razón, teléfono 3240.

Automóviles

CAMIONES, automóviles, grandes facilidades. Eladio, Madrid, San Sebastián. Informes, Palencia. Muñoz Martín Calleja, núm. 3.

COCHE «Seat», se vende, 1.400, buen estado. Tratar, Garaje Máximo. Teléfono, 30. Aguilar de Campoo.

Compras

COMPRAMOS pagando mucho, armas antiguas, pistolones, trabucos, mesas de nogal, libros, santos de madera, antigüedades, chismes. El Museo. Calle Mayor, núm. 12. Palencia.

Fincas

SE VENDE casa piso libre. Razón Los Tres Pasos, 2.

VENTA piso, muy soleado, siete habitaciones más servicios. Informes, Administración.

ARRIENDO o vendo seis hectáreas de tierras en Becerril del Carpio. Fermín García. Herrera de Pisuerga (Barrio San Pedro).

VENDESE casa situada Cristina Marugán, 7. Juliana Martín.

Ganados y aves

VENDO dos novillos y una ternera, gordos, y cerdos cebados. Rafael Martínez. Baltanás.

SE VENDEN 36 ovejas, 13 borras. Herederos Emiliano Saldaña. Revenga.

VENDO mula 10 años, 6 dedos, toda prueba. Teodoro Gallardo. Itero de la Vega.

VENDO ternero para el suero. Cid, 7.

CERDOS al destete, vendo; calle Manresa, número 26. Fermín Calvo.

VENDO caballo, nueve años. Santiago Aparicio, Añoza.

VENDO vaca abocada parir, tercer parto. Piña de Campos, Cipriano García.

GANADERO, avicultor, lechero Pienso «Visan». Royuela. Cereales. Casado Alisal, 29.

CERDOS de destete extraordinaria calidad y vigor. Granja Fernández-Tovar. Detrás de Casas del Hogar.

POLLITAS varias edades, gran desarrollo. Granja Fernández - Tovar. Detrás de Casas del Hogar.

VENDO 200 pollas Tohuer, inmejorables, para empezar a poner. Teléfono 3832. Detrás de la Cárcel.

VENDO ternero para suero y dos cerdos de 30 a 35 kilogramos. Señor González, Pastores, 16.

Maquinaria y Reparaciones

TRACTORES alemanes marca «Guldner» de 30 CV. Disponemos para entrega inmediata. Guadañadoras y agavilladoras «La Hoz». Grupos de riego. Riego por aspersión. Almacenes maquinaria «Ortega y Ortiz de Zárate».

NEUMATICOS, correas de ventilador, correas trapezoidales. Navamuel. Casado del Alisal, E. Teléfono 1937.

GAVILLADORAS, guadañadoras "El Ciervo", de acero todos tamaños, ligeras, garantizadas, precios fábrica. Almacenes Pinacho.

PARA riegos, grupos de diversos tipos. Sobrinos de Fidel Diego, S. R. C.

GUADAÑADORAS para siega legumbre y forrajes, gavilladoras, aventadoras, ensacadoras, rastrillos, motores, motobombas, mangueras, cultivadores, arados tractor, sólo primeras marcas, cojinetes, recambios. Almacenes Pinacho.

GRUPOS para riego a gasolina, petróleo, aceite pesado y eléctricos, en diferentes potencias y rendimientos, grupitos de pequeñas potencias para usos domésticos, maquinaria agrícola en general y repuestos. Tejeda y Cía., S. L.

TRILLADORA, segadora, sembradora, vende Vda. de Garrachón. Villaturde de la Vega.

COSECHADORA, precio rebajado, véndese. Teléfono 2075.

VENDO máquina grande elevadora-ensacadora, «Urbón», seminueva; y motor «Rex», 2. HP.; segadora «Ajuria», medio uso. Torre de los Molinos. Caminero.

Préstamos

HIPOTECAS. ¡Agricultor! te resolverá el problema económico, con garantía de tus fincas. Tristán. Montero Calvo. 22. Valladolid.

Trabajo

SE PRECISA oficial panadero, bien impuesto. Peral. Villaeles Valdavia.

SE NECESITA mujer para niños. Valentín Calderón, 19, 21, segundo derecha.

NECESITO lechero para cuidar vacas. Leandro Tejeda. Carretera La Treinta.

NECESITO pastor. Tratar, Clodoaldo Acosta. Valdespina.

SE OFRECE pastor con hijo, para otros trabajos. Venta de Baños, calle 2 de Mayo, Félix Maestro.

NECESITA pastor Vicente Mediavilla, Boadilla del Camino.

NECESITO chica y asistenta. Hotel Iberia.

SOCIEDAD extranjera precisa caballero de 30 a 40 años para representarla. Asunto importante y de gran porvenir. Escribir enviando «Curriculum Vitae» a CADESA. Avda. Puerta del Angel, 40, 6.º. Barcelona (2). Ref: 7055.

NECESITO pastor con buenos informes. Corral. Menéndez Pelayo, 13, primero. Palencia.

SE OFRECE pastor San Pedro en adelante. Alberto Blanco. Carrión.

SE NECESITA mozo de labranza que sepa la obligación, en Villalobón. Constantino Mota.

NECESITO obrero agrícola, preferible con hijo mayor. Husillos. Dionisia.

SE OFRECE conductor, carnet primera especial, tractor o camión. Informes, finca «La Junquera».

ASISTENTA, se necesita. Mayor Principal. Tejidos San Luis.

PARA GRANJA Calabazanos, se necesita vaquero sabiendo oficio.

NECESITO dos segadores, 18 años en adelante. Paulino García. Los Hoyos.

Traspasos

SE TRASPASA en lo mejor de la calle Mayor magnífico local, con vivienda, calefacción, teléfono. Informes, El Museo. Calle Mayor, núm. 12. Palencia.

TRASPASO en Santander, Hostal primera categoría, sesenta plazas, céntrico. Escriban: "Hostelería". Apartado 363. Santander.

TRASPASO o subarriendo Bar Los Candiles.

TRASPASO industria piensos, buenos locales. Avenida Valladolid, 6.

Varios

MOSAICOS La Hortensia. 8.

POR AUSENCIA vendo máquinas elevadora, motor eléctrico 2 HP., segadora Deering, sembradora San Bernardo, carro par seminuevo, amplios almacenes y moto. J. Vega. Frómista.

VENDO segadora una campaña, carro par, colleras catalanas. Villalumbroso. Constantino.

CARROS par, varas, ruedas nuevas y reparadas, todos tamaños, vende o cambia. Arsenio Pérez. Osorno.

VENDO carros, violo y varas entoldado y Aventadora-ensacadora. Todo nuevo. Asterio Martín. Guaza.

SE VENDEN máquina ensacadora y carro tres caballerías, Gonzalo Herrero. Alba de Cerrato.

VENDO carro par, colleras seminuevas. Cervatos de la Cueza, Jesús Marcos.

AZULEJOS de todas dimensiones, colores extenso surtido, precio interesante. Materiales de construcción Pastor. Palencia.

TRICOTOSAS Bumar, a motor automático Facon-Metier y golpes palanca. También manuales, todos tamaños. Rematadoras tres hilos y bobinadoras eléctricas. Facilicades pago. Precisamos representantes varias provincias, preferible conocedores ramo. Exposición-venta, Pozas, 6. Fábrica, Oviedo, 25. Madrid.

VENDO cuatro machos, dos carros par. Manuel Corniero. Bárcena de Campos.

VENDO dos borros sementales, superiores, de la ganadería de don Luis Folanco; una manguera de riego de cincuenta metros, dos carros de par, una máquina beldadora grande; todo seminuevo. En Villanueva del Río. Pelayo Valles.

SE VENDEN 50 ovejas, 10 corderas, 100 cántaros vino. Villalumbroso. Abilio Pérez.

Vehículos

SE VENDE tractor Ferguson de 25 HP. Eutiquio Tazo. Frechilla.

VENDO "Motobyc" 50 cc., buen estado, barata. José Villagrá, 59.

Ventas

VENDO paja blanca. Fructuoso Arnar. Espinosa de Cerrato.

CEMENTOS Hontoria, «El Toro». Distribuidor para Palencia y provincia, «Arroyo». Teléfonos 2062, 3458, 1519.

VENDO planta puerro. El Portazgo. Palencia. Mondoruza.

VIGUETAS «Castilla», bovedillas de cemento, ventanales, postecillos cerramiento, soportapostes y toda clase de prefabricados de hormigón. «Arroyo». Casado Alisal, 41.

FRUTA variada de mil árboles ,vende finca la Veintiuna. Frómista.

TUBOS de cemento, fabricación mecánica, prensados y vibrados, calidad inmejorable. «Arroyo». Casado del Alisal, 41.

PUERTAS, ventanas, portones, todas las medidas, en serie y de encargos sin competencia. Vea precios Hernando. República Argentina, 7. Junto Urbón. Palencia.

CEMENTOS «Tudela-Veguín». Distribuidor para Palencia y provincia, «Arroyo». Mayor, 75. Teléfonos 2062, 3458, 1519.

VENDO silla niño, barata. Martín Calleja, 14, entresuelo.

DISTRIBUIDORES OFICIALES:
Palencia:
D. Félix del Paso Sahagun. - Mayor Pral, 244. T.º 2019 - 1916.
Surge, S. L. - D. Sancho, 5 - T.º 1756.
Publicidad LLAVE - MADRID

M.C.D.2022

Madrid al día

Para un solo edificio, 160 kilómetros de hierro

Dos años más de escuela y dos menos de Bachillerato

Vacaciones bien aprovechadas de los albergues del S. E. U. y S. F.

Madrid.—(Crónica de ARGOS especial para DIARIO-DIA. Prohibida la reproducción).

Como en el circo, la gran ciudad ofrece a diario algo «más difícil todavía», más grande, más sorprendente... Madrid tiene el prurito, como urbe que se está rehaciendo a pasos de gigante, de sacarse de la manga, un día sí y otro también, algo que sea lo mejor y mayor de España, tal vez de Europa o acaso del mundo.

Ahora se ha informado que tenemos en construcción el edificio más grande de España en estructura de hierro. Ha merecido la visita exprofeso de los oficiales alumnos de la Escuela Politécnica del Ejército, jefes, un general y representaciones municipal y sindical. El colosal inmueble, constituido por tres grandes bloques adosados entre sí, se encuentra frente a otro edificio gigantesco, el Gran Hospital de la Beneficencia General, exactamente entre las calles del Conde de Peñalver, Maldonado y Hermanos Miralles.

Lo construye la Duro Felguera para el marqués de Florida y señor Sarrate, que son los propietarios del edificio y del terreno. Las fachadas tienen una longitud de 360 metros y una altura de 30 a 42 metros. En 1963 estará terminado y se destinará a oficinas y viviendas que, de ser alquiladas, pues aún no se sabe si se venderá por pisos, pagarán una renta de 2.000 pesetas al mes. Tiene cada vivienda una superficie de 110 a 200 metros. Se han empleado en esta casa 2.600 toneladas de hierro con 260.000 puntos de soldadura y ni un solo remache. Colocadas las armaduras en línea alcanzarían una longitud de 160 kilómetros.

Se extiende y afirma el rumor de que va a ser modificado el plan del bachillerato y de que lo más importante de la reforma va a ser el devolver a la escuela primaria lo que nunca debiera de habérsele quitado, esto es, los alumnos de 10 a 12 años de edad, que psicológica y pedagógicamente se hallan mucho mejor adaptados a un solo maestro y a un plan conjunto y armonioso de estudio que a asignaturas separadas y, por cada una, un profesor que ni llega a conocer a sus discípulos cuando la clase es muy numerosa.

Además, el instituto o el colegio de segunda enseñanza se encuentra ahora fuera de su verdadera misión al descender, sobre todo en estos dos primeros cursos del bachillerato, a dar enseñanza primaria, que no otra cosa es, como puede verse por los cuestionarios y textos, la que actualmente están impartiendo. La conexión entre ambos grados de la enseñanza es, con el plan actual, absolutamente nula, y, para los niños, brusco, violento y antipedagógico el salto de la escuela al instituto.

Nos parece, pues, sumamente lógica y razonable la tendencia a mantener dos años en la escuela a los niños y de acortar, en consecuencia, el bachillerato, reduciéndolo a cinco cursos, y la de suprimir la separación en ramas de letras y ciencias, porque a esa edad (14 a 15 años) los chicos no están capacitados aún para elegir para toda la vida y porque el bachillerato no ha de ser una especialización sino una formación general que prepare para la enseñanza superior.

Está a punto de comenzar la campaña de albergues del Sindicato Español Universitario de la Sección Femenina. He aquí un medio de aprovechar las vacaciones, pues de esta forma el veraneo no es mero y frívolo entretenimiento, sino escuela de camaradería juvenil y de actividades culturales compatibles con el merecido descanso. Y para las muchachas es a la vez una tarea positiva encaminada a cumplir el servicio social de la mujer.

Por los más hermosos parajes de España se asientan los albergues y en todas partes se recibe con alegría y simpatía el mensaje optimista de estos jóvenes. El S. E. U. ha realizado una interesante experiencia con los albergues mixtos, destinados a muchachos y muchachas, que tienen un comportamiento intachable y son ejemplo del respeto que merece la mujer a unos jóvenes bien formados y educados y conscientes de su responsabilidad. Al fin y al cabo, no se hace sino continuar la camaradería y compañerismo que reina en las aulas universitarias.

El Presidente de la Alemania Occidental regresó a Bonn

Le esperaban el Canciller y su Gobierno

Bonn, 23. — El presidente Luebke ha llegado desde París, siendo recibido en el aeropuerto por el canciller y los ministros de su Gabinete.

Un portavoz del Ministerio de Asuntos Exteriores, declaró a los periodistas que la visita de Luebke había constituido un gran éxito para el afianzamiento de las relaciones franco-alemanas.—Efe.

SATISFACCION POR SU VISITA A PARIS

París, 23. — El presidente de la República Federal alemana, Heinrich Luebke, ha expresado hoy su satisfacción por su visita oficial a Francia —la primera de un jefe de Estado alemán— y agregado que la visita ha contribuido a beneficiar los intereses de los dos pueblos, de Europa y de la paz mundial.

En unas declaraciones a un grupo de periodistas alemanes, poco antes de despedirse del general De Gaulle en el Elíseo, Luebke dijo que el presidente francés ha mostrado un extraordinario interés por el entendimiento franco-germano. El presidente alemán agregó que la actitud de Francia respecto a Berlín, es muy clara. Si Nikita Kruschef se convence de que Occidente está unido en este problema—siguió diciendo Luebke—no intentará aislar a Berlín de la Alemania occidental, aunque firme un tratado de paz separado con la Alemania del Este.

El Dr. Luebke ensalzó la «absoluta dignidad» del pueblo francés durante su visita y dijo que regresaba a su país enteramente satisfecho.—Efe.

Por cada peseta, el sorteo de LOS MILLONES paga en el primer premio 10.000 pesetas; más que ningún otro sorteo.

Tres mil emigrantes españoles hay actualmente en Australia

La mayoría salieron de nuestro país en los dos últimos años

Madrid, 23. — Unos tres mil emigrantes españoles hay en este momento en Australia, la mayoría llegados en los dos últimos años, según ha declarado en una conferencia de Prensa el secretario permanente del Ministerio de Inmigración australiano, Sir Tasman Heyes.

Al acto, que se celebró en los locales del Instituto Español de Emigración, asistieron el director general de este organismo, señor Rodríguez de Valcárcel, el jefe de la misión permanente del C. I. M. E. en Madrid, señor Storich y el director de Emigración y Asuntos Sociales de la Dirección General de Asuntos Consulares señor García de Lahiguera.

A preguntas de los informadores, el señor Tasman, respondió que los obreros españoles están muy bien considerados en Australia, por su dignidad, seriedad y capacidad de trabajo. Ni uno solo de ellos ha tenido que ser sancionado. En la actualidad van a Australia unos mil doscientos emigrantes españoles por cada año, generalmente con sus mujeres y sus hijos. Hasta el momento, y desde 1948, de diversas naciones del mundo han llegado a Australia más de un millón seiscientos mil emigrantes y han nacido en el país unos quinientos mil niños. Los emigrantes pueden adquirir la nacionalidad australiana a los cinco años de permanencia en el país.

Los emigrantes españoles se han aclimatado perfectamente y se sienten satisfechos. El problema de la vivienda estará resuelto dentro de unos años, pero el Gobierno ha construído unos hostales para los emigrantes en los que ha invertido hasta la fecha más de 20 millones de libras esterlinas. De esta forma, el emigrante está perfectamente alojado hasta que, como es lo corriente en Australia, consigue su propia vivienda en concepto de propietario.

Los españoles no especialistas trabajan en Australia, que es tan grande como Europa y tiene una enorme diversidad de climas, en faenas agrícolas, especialmente en la corta de caña de azúcar.

Australia es sin duda, el país del mundo con una más perfecta organización para atender a los emigrantes. Funciona una organización de acogida y es corriente que en las localidades haya comités de vecinos que se preocupan de atender en todo lo posible a los emigrantes.

Sir Tasman, ha celebrado extensas conferencias con las personalidades españolas en estos asuntos y se está estudiando admitir en Australia emigraciones españolas de tipo libre, esto es no dirigidas, aún cuando todavía no haya nada resuelto. Las emigraciones normales no podrán, por el momento ser aumentadas y continuarán con una cifra aproximada, de 1.200 emigrantes.—Cifra.

PRUEBE
Kaskol
SABOR
REFRESCANTE

El ministro de Agricultura

(Viene de primera plana)

ciudad. Albacete es ya una población que puede regar abundantemente sus calles.

Finalmente, el ministro estuvo en los términos de Hellín y Tobarra, donde visitó la zona regable, que tendrá una superficie de 5.000 a 6.000 hectáreas, y en la que se construirán tres nuevos pueblos para 140, 86 y 60 familias, respectivamente. Con la creación de estos pueblos se resuelve el problema social creado a las familias de los agricultores que quedaron sin viviendas y sin tierras por tenerlas en los vasos de los pantanos de Senajo y Camarillos, aguas abajo del río Mundo. En el primer sector se regarán 2.127 hectáreas con 900 litros por segundo de agua de superficie del río Mundo, y 350 litros por segundo más, procedentes de tres sondeos hechos por el Instituto. Con otros 500 litros por segundo, que arrojan otros 15 sondeos efectuados por el Instituto, se regarán los otros parajes de estos términos, propiedad de agricultores organizados en en Grupo Sindical de Colonización. Aquí se obtendrán frutos de calidad, y la hectarea pasará de valer, de unas 3.000 pesetas a 100.000. En los parajes de Mingo Gil y Labajos de Ros, de estos términos, el señor Cánovas presenció los trabajos de nivelación de tierras que efectuaban 17 equipos del Servicio de Maquinaria del Instituto de Colonización.

Terminada la jornada, el ministro marchó a Alicante, en cuya provincia inspeccionará mañana las obras de regadío y colonización que se realizan.—Cifra.

Nehru invitado a visitar Estados Unidos

Nueva Delhi, 23. — El presidente Kenedy ha enviado una invitación inicial al jefe del Gobierno indio, Nehru, para que visite los Estados Unidos, según se anuncia en fuentes bien informadas. No ha sido fijada fecha para la propuesta visita.—Efe.

Audaz rescate

Fresno, California, 23. — Diez exploradores han sido rescatados de un estrecho cañón por medio de un helicóptero que realizó una audaz operación con este objeto. Los exploradores estuvieron bloqueados sin alimentos ni agua durante 24 horas.

Los rescatados eran muchachos de 14 a 17 años acompañados por un instructor de 35, todos los cuales fueron izados uno a uno por una cuerda hasta el helicóptero mientras el piloto mantenía a éste en vuelo evitando que sus hélices golpearan los bordes del cañón.—Efe.

Cuatro años de prisión para el que mató al luchador Victorio Ochoa

Pamplona, 23. — La Audiencia ha dictado sentencia por la muerte del campeón de lucha libre Victorio Ochoa y según las conclusiones se condena como autor responsable de un delito de homicidio con la concurrencia de circunstancias atenuantes de previa provocación a Luis Pozuela Goicoechea, a la pena de cuatro años, dos meses y un día de prisión menor; a las accesorias de suspensión de cargos públicos y a la indemnización a los herederos de la víctima de 100.000 pesetas.

Al otro encartado Miguel Lizárraga, se le ha absuelto de dicho delito de asesinato y se le pondrá inmediatamente en libertad, si bien, quedará retenido a disposición del gobernador civil de Navarra, a efectos de observación e internamiento en un establecimiento psiquiátrico.

Eichman continúa su defensa

Negó que tuviera relación alguna con los pelotones de exterminación nazis ni con los camiones de gas

Jerusalén, 23. — Adolf Eichmann ha continuado hoy su defensa diciendo que no tuvo relación alguna con los pelotones de exterminación nazis ni con los camiones de gas en los que fueron muertos miles de judíos durante la segunda guerra mundial.

«Yo no les dí nunca órdenes —dijo— ni elaboré ningún programa para ellos. No tuve absolutamente nada que ver con estos asuntos».

Anteriormente el Fiscal había acusado a Eichmann de estar encargado personalmente de los llamados «grupos operacionales» enviados a las zonas de Europa oriental ocupadas por los alemanes, con objeto de que procedieran a la exterminación de los judíos. Estos grupos actuaron en Polonia y Rusia en los años de 1941 y 1942, y dieron muerte a miles de judíos, bien fusilándolos o en los camiones de gas en los campos de concentración de Auschwitz, Treblinka, Sobibor y Belsec. El defensor, Dr. Servatius, preguntó a Eichmann si tenía alguna responsabilidad en todo ello. Su respuesta fué una firme negativa.

Cuando el Dr. Servatius mostró una serie de órdenes del cuartel general de la Policía de Seguridad en Berlín, en torno a los camiones de gas, Eichmann replicó: «Los números de referencia de los documentos demuestran que no tenían nada que ver con mi Departamento. Las órdenes emanaban de la oficina número 2 y eran dirigidos directamente a los comandantes en el Este y Belgrado. El Departamento de Eichmann en el citado cuartel general, era el «4 B 4».

Continuó el abogado preguntando a Eichmann si había sido informado sobre las órdenes dadas por Adolf Hitler a los grupos de exterminación para que dieran muerte «a todos los comisarios políticos judíos» en la zona ocupada de Rusia. «No; no fuí informado», contestó Eichman sin dudar un instante. Agregó que él no recibía todos los informes y señaló que su Departamento no había sido ni siquiera mencionado en los documentos mostrados. Eichmann dijo que el jefe de la Gestapo, Heirich Mueller, había colocado a los mencionados grupos de exterminación bajo el control directo de un plantel de funcionarios de policía conocido con el nombre de «Sección de mando». «No sé siquiera —agregó el acusado—quienes formaban dichos mandos».

Negó también Eichmann que fuera consultado sobre la posibilidad de dar muerte a los judíos de la ocupada Polonia en el verano de 1941 como «medida humana» para evitar que murieran de hambre.

Cuando se le mostró una carta de un comandante de la S. S. en Polonia y se solicitó su opinión sobre ella, respondió que no tenía la menor idea del asunto. «Si hubiera recibido en alguna ocasión esta carta, me acordaría de ella con toda seguridad, a pesar de los 20 años transcurridos desde entonces». Declaró firmemente que nunca había recibido el documento. Negó también haber participado de alguna manera en la confiscación de tesoros judíos que llevó a cabo Hermann Goering.

El juez Benjamín Halgevi, preguntó a Eichmann si esta operación caía fuera de las responsabilidades de su Departamento, a lo que el acusado contestó que cuando Goering ordenaba algo a las unidades de seguridad, el Departamento que la recibía debía llevarla a cabo sin consultar siquiera a sus superiores inmediatos, incluso aunque la orden en cuestión no se relacionara con funciones propias de su competencia.—Efe.

Un laboratorio espacial en la Luna

Intento norteamericano para 1962

Wáshington, 23.—Los Estados Unidos intentarán «depositar» en la luna, el año próximo un laboratorio espacial de 340 kilos, han revelado funcionarios de la administración nacional de aeronáutica y del espacio.

En círculos generalmente bien informados se señala que el intento se realizará probablemente, en enero de 1962.

Según los funcionarios de la NASA, la última fase del «laboratorio», será impulsada por un cohete «Atlas-Agena».

A unos 32.200 kilómetros de la luna, el «laboratorio» comenzará a tomar fotografías de televisión, de la superficie del planeta. La toma de fotos continuará hasta que se halle a 32 kilómetros del objetivo. Las fotografías serán «difundidas» a la Tierra antes de que se produzca el impacto. —Efe.

Los Toros

Corrida del Montepío de Toreros

Gregorio Sánchez, Curro Girón y El Viti cortaron oreja

Los tres matadores fueron paseados a hombros

Madrid, 22.—Se ha celebrado esta tarde en la Plaza Monumental que registró un lleno, la corrida a beneficio de la Asociación Benéfica de Auxilios Mutuos de Toreros.

Gregorio Sánchez, Curro Girón y «El Viti», lidiaron, con sus cuadrillas todos desinteresadamente, toros de herederos de don Ignacio Sánchez Cobaleda, antes «Barcial», que dieron mal juego, pues por exceso de carnes llegaron materialmente ahogados al último tercio, sin fuerza para dar un paso. Sólo el segundo conservó alegría hasta el final.

El público tributó a las cuadrillas una gran ovación al hacer el paseillo, por su magnífico rasgo de torear gratuitamente en favor de los socios del Montepío necesitados.

Gregorio Sánchez veroniqueó bien a su primero y escuchó aplausos. Llegó a la muleta quedado y cerniéndose en el engaño y Gregorio lo igualó y lo mató de una estocada. Oyó aplausos.

Al cuarto lo toreó magistralmente a la verónica y escuchó gran ovación. Con la muleta estuvo muy valiente y a fuerza de consentir le sacó algunos redondos buenos y naturales ligados con el de pecho. Mató de estocada y descabello. Parte del público pidió la oreja que el presidente concedió, con la desaprobación de algunos espectadores y Gregorio dió la vuelta al ruedo, siendo aplaudido con unanimidad al salir a los medios.

Curro Girón en su primero, el mejor de la corrida, toreó bien de capa y le puso dos pares de banderillas que se ovacionaron con calor. Toreó bien en redondo y al natural y mató de estocada entrando a ley. Hubo ovación, una oreja y vuelta al ruedo.

En el otro porfió mucho, pero no logró que el bicho se arrancara, por lo que tuvo que matar lo que hizo de pinchazo, media estocada y descabello. Oyó aplausos.

El Viti, que había sido ovacionado en quites al primero y al segundo toros, sujetó al tercero con unos mandones lances. El animal llegó quedadote y punteando peligrosamente a la muleta. El Viti dió un curso de buen toreo. Enceló superiormente al bicho y después tiró de él con lentitud y mando en unos redondos y luego en naturales que ligó con el de pecho apretado y majestuoso, entre el entusiasmo general. El toro, humillado, no hizo nada por el torero al entrar éste a matar con decisión y el acero dió en hueso. Repitió volcándose sobre el morrillo, dejando una estocada que bastó. (El premio quedó en gran ovación, una oreja, vuelta al ruedo devolviendo prendas y salida a los medios. Sacó a sus dos compañeros al tercio).

En el que cerró plaza, aplomadísimo, estuvo valiente y le sacó todo el partido posible a fuerza de consentir y exponer. Mató de media estocada y descabello al segundo golpe. (Muchos aplausos).

Al finalizar la corrida, los socios del Montepío de Toreros pasearon por el ruedo a los matadores a hombros y el público los despidió con una cariñosa ovación.

Los toros pesaron en vivo, por orden de lidia: 505, 485, 465, 510, 510 y 535 kilos.—Cifra.

Teatro Principal
MAÑANA SABADO

Sesión contínua de 4'30 tarde a 1 noche
PROGRAMA DOBLE

ESTRENO. Un problema de fuerte dramatismo, que será discutido y comentado por todas las multitudes

AMADEO NAZZARI IVONNE SANSON

Director: RAFFAELLO MATARAZZO

(Pases: 4'30 - 7'30 - 10'30
Completa el programa una grandiosa superproducción

IMITACION A LA VIDA

con Lana Turner
(Autorizadas mayores)

UNO DE ESTOS ES SU KELVINATOR

El modelo que usted necesita para cubrir las necesidades de su hogar lo encontrará en la extensa gama que le ofrece KELVINATOR

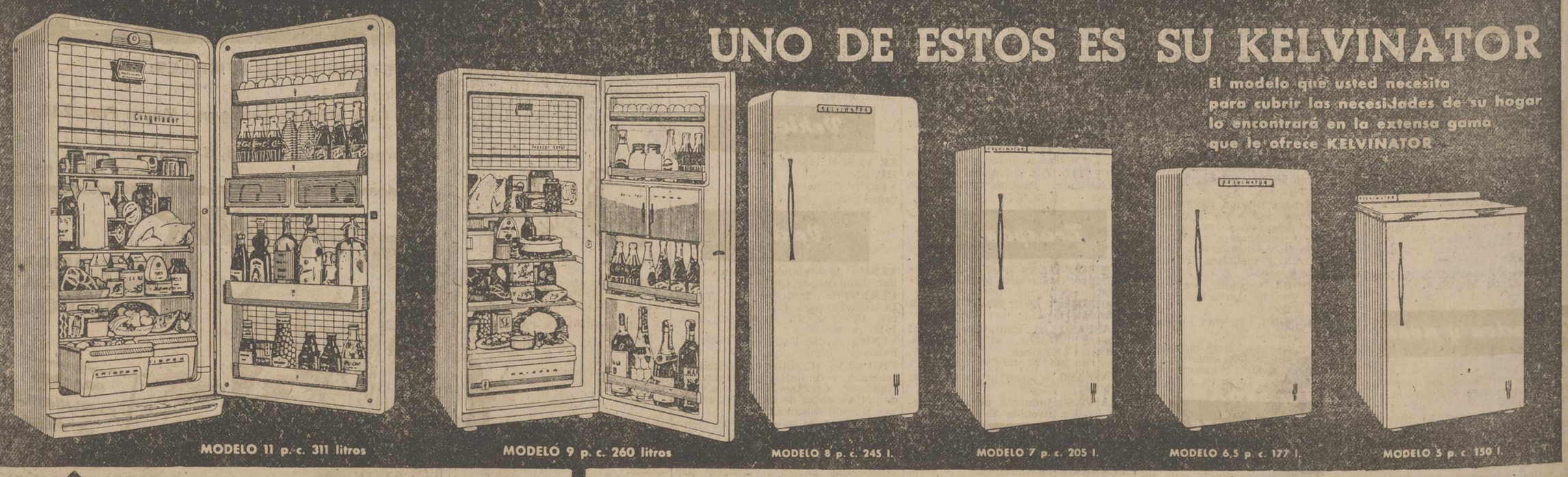

MODELO 11 p. c. 311 litros
MODELO 9 p. c. 260 litros
MODELO 8 p. c. 245 l.
MODELO 7 p. c. 205 l.
MODELO 6,5 p. c. 177 l.
MODELO 5 p. c. 150 l.

Kelvinator
EL FRIGORIFICO AMERICANO DE FAMA MUNDIAL

EXCLUSIVO: ILDEFONSO VEGA -- MAYOR, 6.--PALENCIA
Teléfono 14-84
CONSULTE NUESTRO SISTEMA DE PAGO FRACCIONADO

M.C.D.2022